VAPAUS

Ilmestyy tiistaina, torstaina ja lauantaina — Perustettu vuonna 1917

Canadan suomalaisten itsenäinen työväenlehti

No. 147 — Vol. XL vuosikerta SUDBURY, ONTARIO Lauantaina, jouluk. 14 p. — Saturday, Dec. 14, 1957

Neuvostoliiton ehdotuksia pitäisi harkita -- Smith

Ottawa. — Neuvostoliiton pääministeri Nikolai Bulganinin ehdotukset maailman ongelmista ansaitsevat huolellisen harkinnan, sanoi ulkoministeri Sydney Smith alahuoneessa keskiviikkona. Ei saisi jokaista Neuvostoliiton ehdotusta suoralta kädeltä hyljätä, sanoi hän puhuessaan Bulganinin kirjeistä presidentti Eisenhowerille, Britannian pääministeri Macmillanille ja Intian pääministeri Nehrulle.

Vastatessaan liberaali Paul Martinin tiedusteluun mr. Smith sanoi ettei Canadan hallitus ole saanut minkäänlaista kirjettä neuvostohallitukselta.

Hän sanoi, että siitä ei tiedetä sen enempää kuin mitä sanomalehdet ovat kertoneet.

Mutta mr. Bulganinin ehdotuksia pitäisi kirjeen saajat ja muutkin huolellisesti harkita. Canadan hallitus tutkii tarkasti Neuvostoliiton ehdotuksien tekstejä sillä toiveella, että voitaisiin ryhtyä tarpeellisiin toimenpiteisiin aseistariisumisen toteuttamiseksi.

Mr. Smith sanoi toivovansa, että Venäjä tarjoaa nyt jotakin arvokasta. Tarvitaan jotakin pätevämpää kuin ydinaseiden kokeilujen lopettamista — ehdotusta sellaisen tarkkailumenetelmän järjestämiseksi, että saadaan takeet, jotta sopimusta näiden kokeilujen lopettamiseksi todella noudatetaan.

Washington. — Heti kun tuli tieto Neuvostoliiton pääministerin kirjeestä Eisenhowerille, niin täällä olevissa hallituspiireissä on valmistettu maaperää hylkäämään siinä tehdyt ehdotukset.

Eräs valtiodepartmentin puhemies sanoi, että lähettiläs Georgi Zarubinin jättämää kirjettä tutkivat hallituksen virkailijat.

Valtiodepartmentin sanomalehtipäällikkö Lincoln White sanoi tämän kirjeen johdosta seuraavasti:

"Minun mielestäni tämän kirjeen toimittaminen vissinä aikana ja ilmoitus sen sisällön julkaisemisesta on tarkoitettu vaikuttamaan NATO:n neuvottelun kulkuun.

"Me haluamme neuvotella toisten hallitusten kanssa, joita se koskee."

Samanlainen kirje on toimitettu Britannian pääministeri Macmillanille, Ranskan pääministeri Gaillardille ja Länsi-Saksan kanslerille. He saapuvat ensi lauantaina Pariisiin ja heillä on tilaisuus ennen NATO:n konferenssia neuvotella uudesta Moskovan siirrosta.

Mr. Adenauerille lähetetyn kirjeen teksti on julkaistu. Siinä sanotaan, että Länsi-Saksan varustaminen atomiaseilla sulkee ainoan tien Saksan yhdistämiselle.

Lontoo. — Britannian pääministeri Harold Macmillan sanoi torstaina, että hän tulee keskustelemaan presidentti Eisenhowerin ja toisten NATO-maiden johtajien kanssa siitä kuinka tarpeellista on neuvotella Neuvostoliiton johtajain kanssa.

Vastatessaan alahuoneessa Labour-puolueen esittämään kysymykseen mr. Macmillan sanoi, että sellainen neuvottelu tullaan pitämään kylmän sodan ja nykyisen asevarustelukilpailun lopettamista silmällä pitäen.

Monet brittiläiset lehdet ehdottivat torstaina, että olisi tarpeellista neuvotella joistakin Neuvostoliiton pääministeri Bulganinin tekemistä ehdotuksista länsivaltain kolmen suurvallan johtajalle ja Länsi-Saksan kanslerille.

Daily Herald kirjoittaa Bulganinin kirjeen johdosta mm. seuraavasti:

"Olisi traagillinen typeryys jos länsivallat hylkäisisivät Venäjän ehdotuksen propagandana.

"On olemassa vaara, että kilpailevat V-rakettien asemat järjestettäisiin molemmille Saksan puolille."

Kirjoituksessa sanotaan, että liittolaisille (NATO) olisi parasta sopia yhteisestä neuvottelupolitiikasta. Länsivaltain pitäisi olla valmiita neuvottelemaan Neuvostoliiton kanssa, päättää lehti.

Keskinäinen yhteisymmärrys on rauhan ensimmäisiä ehtoja

Sanoi Canadan entinen ulkoministeri Pearson Oslossa järjestetyssä erikoistilaisuudessa

Oslo. — Vuoden 1957 Nobelin rauhanpalkinnon saanut Canadan entinen ulkoministeri Lester B. Pearson kehoitti keskiviikkona pitämässään puheessa lopettamaan sellaisen tilanteen, jolloin kilpailevat vallat vastaavat kaukoohjuksilla kauko-ohjuksiin, herjauksilla herjauksiin ja estelillä esteisiin.

Hän puhui tilaisuudessa, joka pelinteellisen tavan mukaan järjestetään Nobelin rauhanpalkinnon saajille. Tilaisuudessa oli diplomaatteja, opiskelijoita ja julkisen elämän henkilöitä. Mr. Pearson kehoitti länsivaltajn taholta tekemään aloitteen sopimuksen saamiseksi Neuvostoliiton kanssa. Suoraan puhuen, sanoi hän, olisi ryhdyttävä vakavaan mielipidevaihtoon —erikoisesti Moskovan ja Washingtonin välillä.

"Se mitä minä haluan", hän jatkoi "ei ole kahden, kolmen eikä edes neljän vallan korkeimman portaan neuvottelu; jolloin perusta olisi vaarallinen ja tuulet puhaltaisivat voimakkaasti, vaan suuriin ja perinpohjaista mielipiteitten vaihtoa — diplomaattisten ja poliittisten kanavien kautta."

Nyt on tullut aika, sanoi hän, lännelle tehdä siirto — ei vain voimaan mutta myöskin viisautemme ja luottamuksemme kautta — ja keskittyä sopimukseen mieluimmin kuin epäsopuun Venäjän kanssa."

Hän lisäsi: "Olisi naurettavaa odottaa nopeata, helppoa ja täydellistä ratkaisua, olisi myöskin naurettavaa odottaa vihamielisyyden ja pelon yhtäkkiä katoamista.

"Ei' si samalla yhtä suurta taikka vieläpä suurempaa hulluutta jäädä toimettomaksi, istua rauhassa, vastata kauko-ohjuksiin kauko-ohjuksiin, herjauksiin herjauksiin ja tehtä esteisiin.

"Tällainen olisi politiikan ja diplomatian täydellinen vararikko eikä siitä tietä saatasi rauhaa."

Mr. Pearson sanoi ettei hänellä ole harhakuvia siitä mitä vaikeuksia ja vieläpä riskiä liittyy mielipiteitten vaihtamiskysymykseen.

Mutta hän lisäsi, että "meidän tulee olla varmoja siitä, ettei toimimuus sellaisen yrittämisessä jäisi meidän hartaillemme. Ensimmäinen epäonnistuminen olisi kieltäytyä yrittämästäkään."

Puhuessaan rauhanpolitiikasta mr. Pearson sanoi:

"Menestykselle on välttämätöntä ... että länsivallat tunnustavat, jotta on olemassa sellaiset kysymykset kuin Saksan yhdistäminen ja Keski-Idän tilanteen vakauttaminen, joita ei voida toteuttaa tyydyttävästi ilman Neuvostoliiton osallistumista.

"On myöskin välttämätöntä, että Neuvostoliitto puolestaan tunnustaa oikeuden kansoille valita haluamansa hallitukset.

"Hän sanoi, että Keski-Itään lähetetty kansainvälinen poliisivoima ei ole riittävä. Mutta se on askel oikeaan suuntaan. Hän kehoitti kohottamaan elintasoa kautta koko maailman vapaan kaupan kautta.

Mr. Pearson oli sitä mieltä, että rauhanedellytyksenä on ihmisten lähemmät yhteyden ja toistensa ymmärtäminen.

"Kuinka voi olla rauha elleivät ihmiset ymmärrä toisiaan", kysyi hän, "ja kuinka tällainen on mahdollista elleivät he tunne toisiaan? Kuinka on mahdollista yhteinen rinnakkaiselo, sellainen joka jotain merkitsisi, jos ihmiset ovat eristettyjä toisistaan, jos heitä ei saateta paremmin tuntemaan toisiaan? Siitä syystä heittäkäämme syrjään sellaiset esiriput, jotka ovat yhteyksien ja kanssakäymisien tiellä.

"Minä uskon, että Venäjän kansa ... haluaa rauhaa. Uskon myöskin monien heistä uskovan, että amerikkalaiset uhkaavat heitä sodalla, että on olemassa hyökkäysvaara ... Samoin meidän länsimaissa vallitsevaa Neuvostoliiton pelkoa perustuu tämän maan ihmisten ymmärryksen tai tiedon puutteeseen, puutteellisiin taikka tietojen puutteeseen.

"Tällaisesta tietämättömyydestä aiheutuva väärinymmärrys synnyttää pelkoa ja pelko on suurin rauhan vihollinen."

Puheensa loppuosuolella mr. Pearson sanoi, että rauhan ehtona on se, että ihmiset ovat vapaita.

Neuvostoliitto ostaa teetä Ceylonista

Colombo, Ceylon. — Täällä tiedoitettiin torstaina, että Neuvostoliitto on ostanut Ceylonilta 2,000,000 paunaa teetä. Tämä oli ensimmäinen kerta sitten toisen maailmansodan kun Neuvostoliitto on ostanut teetä Ceylonista.

Pearson Oslon kaupungintalolla vierailulla

Oslo. — Nobelin rauhanpalkinnon saanut Lester B. Pearson sanoi keskiviikkona hymyillen, että hän ei tiedä mihin hän käyttää Nobelin palkinnon yhteydessä annetun rahan, joka on vähän yli $40,000.

"Mahdollisesti kiinnitän sen johonkin", sanoi hän. "Varmaankin löydän monta käyttöpaikkaa sille."

Pearsonin mukana on hänen vaimonsa, Hollannissa toimiva Canadan lähettiläs P. A. Stone ja Oslossa toimiva Canadan asioiden hoitaja I. E. Thibault, jotka Oslon pormestari Rolf Stranger otti vastaan Oslon kaupungintalolla.

Pearson antoi Oslon pormestarille Ottawan pormestari George Nelmsin kirjeen ja hopeisen lusikan, johon oli kiinnitetty Ottawan vaakuna.

Kirjeessään Ottawan pormestari toivoi "Canadan pääkaupungin terveiset Norjan pääkaupungille.

"Me luotamme, että näinä vaikeina aikoina meidän molempien parlamenttimme valtiomiehet toimivat maailman rauhanpolitiikan puolesta", sanotaan Ottawan pormestarin kirjeessä.

Algerialaiset valmiita neuvottelemaan

Kairo. — Algerian kansallisen vapausrintaman edustajat tiedoittivat täällä keskiviikkona, että he ovat valmiita alkamaan neuvottelut Ranskan kanssa rauhallisen ratkaisun saavuttamiseksi Algerian kysymykselle. Vapausrintaman päämaja sijaitsee täällä.

Vapausrintaman johtajat ovat myös tiedoittaneet, että he hyväksyvät YK:n Algeriaa koskevan päätöslauselman, jossa ehdotetaan ratkaisun löytämistä kolme vuotta kestäneiden vihollisuuksien lopettamiseksi.

Tiedonannossa kerrotaan, että he ovat valmiita neuvottelemaan YK:n peruskirjan hengen mukaisesti ja sen ehdotuksen mukaisesti, jonka Tunisia ja Marokko ovat tehneet.

Yhdysvaltain työläiset eivät suostu "palkanjäädytykseen"

Atlantic City. — Järjestyneet työläiset keskiviikkona hylkäsivät suurrahamiesten sellaisen ajatuksen, että he suostuisivat "jäädyttämään" palkkansa, ja tekemään pidempiä työpäiviä.

AFL-CIO:n vuosikokouskeseen osallistuvat edustajat hylkäsivät yksimielisesti tällaisen ehdotuksen. He tekivät selväksi, että he kaikki sydämestään tulevat olemaan yhteistoiminnassa puolustusyrityksissä, mutta he eivät näe syytä luopua taloudellisista vaatimuksistaan.

Edustajat myöskin lupasivat auttaa United Automobile Workers union 700,000 jäsentä, jotka v. 1958 neuvottelevat viiden suurimman autoyhtiön kanssa työehtosopimuksesta. Autotyöläiset neuvottelevat Detroitissa ensi kuussa vaatimuksistaan.

Autotyöläisten johtaja Walter Reuther selosti Yhdysvaltain taloudellista asemaa. Hän sanoi talouselämän olevan kriitillisessä asemassa, työttömyys lisääntyy, tarvikkeiden hinnat kohoavat ja riittämätön ostokyky estää ostamasta suunnatonta tavarapaljoutta.

"Me olemme joutuneet ahdinkoon", sanoi mr. Reuther, "koska suurliikkeet ottavat suurimman osan meidän taloutemme kehityksen hedelmistä. Me emme ole vain ahdingossa, mutta sikäli kuin talous etenee, niin me emme voi vastata osaltamme maailman rintamalla."

Reutherin mukaan taloudellista tilannetta voidaan parantaa saamalla työläisille suuremmat palkat ja pienemmät voitot korporatioille, kuluttajille suurempi ostokyky ja suuremmat markkinat.

Hän kielsi sellaiset väitteet, että autotyöläiset yrittävät saada etuja toisten kustannuksella.

Hän sanoi autotyöläisten ryhtyvän neuvottelemaan täysin käsittäen taloudellisen ja yhteiskunnallisen vastuunsa. Amerikkalaiset työläiset täydellisesti käsittävät, että me emme voi mennä eteenpäin ottamatta huomioon muitakin työläisiä.

Kokouksessa hyväksyttiin mm. päätöslauselma, jossa sanottiin seuraavasti:

"Edessämme olevana aikana me erikoisesti painostamme korkeampia palkkoja kohottaaksemme nykyistä riittämätöntä ostokykyä palauttaaksemme talouden edistyksen. Samalla kun Amerikan työläiset osallistuvat koko voimallaan puolustusyrityksiin, niin ei ole osoitettu minkäänlaista tarvetta palkkojen jäädyttämisen taikka koko maata käsittävän työviikon pidentämisen tueksi."

Sputnikkien tiedot ihmiskunnan käyttöön

Pariisi. — Eräs huomattu neuvostoliittolainen tiedemies selitti täällä keskiviikkona, että neuvostotiedemiehet järjestävät nyt yhteen niitä tieteellisesti tärkeitä tietoja mitä on saatu Neuvostoliiton kahdesta sputnikista, ja että nämä tiedot annetaan kaikkien muiden maiden käytettäväksi ennen tämän vuoden loppua.

Kansainväliseen geofysiseen tutkimustyöhön osallistuvan neuvostoliittolaisen komitean puheenjohtaja, professori V. V. Beloussov korosti kuitenkin sitä, että nyt jaettava raportti tulee olemaan vain alustavaa laatua.

Professori Belossov sanoi neuvostotiedemiesten olevan sitä mieltä "ettei nyt ole yhtään liian aikaista tehdä suunnitelmia" planeettojenvälistä liikennettä varten.

KUUHUN MATKUSTAMINEN VÄLTTÄMÄTÖNTÄ SANOVAT USAn TIEDEMIEHET

New York. — 27 yhdysvaltalaista tiedemiestä, jotka osallistuvat raketti- ja satelliittiasiain tutkimukseen, on ehdottanut, että yhdysvaltalaisten matkustus kuuhun täytyy olla osana kaikkikäsittävästä avaruusasiain tutkimus- ja kehitystyöstä.

Nämä tiedemiehet selittivät torstaina, jotta inhimillisen edistyksen ja kansallisen hyvinvoinnin takia on välttämätöntä, että Yhdysvaltain avaruustutkimus johtaa lopulta toisten planeettojen asuttamiseen.

Heidän selityksensä mukaan rakettitekniikan nykyinen tilanne johtaa eittämättömästi yritykseen planeettojenvälisen liikenteen aloittamiseksi.

Nämä tiedemiehet vaativat Yhdysvaltain hallitusta käyttämään tähän tarkoitukseen seuraavan kymmenen vuoden aikana $10,000,000,000.

Yliopistoihin pääsyä pitäisi helpottaa

Tieteellisiin tutkimustöihin olisi käytettävä huomattavasti enemmän varoja kuin nykyään

Toronto. — Industrial Foundation on Education on osoittanut, että seuraavan 10 vuoden aikana Canadassa haaskataan 700,000 nuoren canadalaisen kyvyt, koska heillä ei ole tilaisuutta päästä yliopistoihin.

Foundationin julkaisemassa raportissa kehoitetaan teollisuuslaitoksia ja hallituksia tekemään suurempia lahjoituksia, että suurempi määrä Canadan nuorisosta pääsee yliopistoihin-opiskelemaan.

Raportissa osoitetaan, että huomioiden väestön eron Neuvostoliitossa viisi kertaa enemmän nuorista pääsee yliopistoihin kuin Canadassa ja Yhdysvalloissa neljä kertaa enemmän pääsee yliopistoihin.

Asiantuntijat ovat sitä mieltä, että n. kolmasosa koululaisista voisi hyötyä yliopistosivistyksestä mutta raportissa osoitetaan, että tällä kertaa vain viisi koululaista tuhatta a- sukasta kohti pääsee yliopistoihin.

Raportissa todettiin Canadan olevan pahasti jäljessä ja siinä osoitetaan, että vaikka huomioidaan yliopistojen suunnittelemat laajennustyöt, seuraavan 10 vuoden aikana, niin sillä aikaa vain 300,000 nuorta pääsee läpäisemään yliopiston, vaikka sillä aikaa tulee olemaan miljoona nuorta canadalaista, jotka voisivat käyttää edukseen yliopistosivistystä.

Raportissa osoitetaan Neuvostoliiton valtavat kehitys tieteen alalla ja myös suuri kehitys Länsi-Saksassa, missä 12 vuodessa sodan raunioista on kehitetty Euroopan johtavin finanssijättiläinen. Näitä kehitystä esimerkkinä siitä mihin voidaan päästä kun opiskeluun suhtaudutaan tieteellisellä tavalla.

Raportissa etupäässä käsitellään teollisuuden osuutta opiskelun rahoittamisessa ja raportissa suositellaan, että teollisuuslaitosten tulisi lahjoittaa yhden prosentin brutto voitoistaan opiskelutoiminnan edistämiseksi. Tämä on n. 10 kertaa enemmän kuin yhtiöt ovat tähän asti lahjoittaneet opiskelutarkoituksiin.

Seuraavan kymmenen vuoden aikana yliopistot suunnittelevat kuluttaa $300,000,000 pääomasijoituksiin yliopistojen laajentamiseksi, että niissä olisi tilaa 130,000 oppilaalle. Tällä kertaa Canadan yliopistoihin mahtuu 73 000 oppilasta.

Raportissa myös osoitetaan, että viime vuoden aikana tieteellisiin tutkimuksiin käytettiin vain $115,500,000 vaikka samanaikaisten kosmettisten aiheiden valmistamiseen käytettiin $130,000,000.

Kemikalityöläiset liittynevät CLC:n

Quebec City. — Canadian and Catholic Conferation of Laborissa, joka edustaa n. 100,000 unionistia Quebecin maakunnassa, on pitemmän aikaa keskusteltu liittymisestä Canadian Labor Congressiin. Asia oli esillä viime kesänä pidetyssä vuosikokouksessa, mutta asia kuitenkin jäi vielä avoimeksi, koska useimmat CCCL:n alaiset uniot vastustivat CLC:n liittymistä ja uhkasivat erota, jos uniokeskus liittyy kansalliseen uniokeskukseen.

CLC:n liittymisestä on jatkuvasti keskusteltu sen jälkeen ja äsken pidetyssä National Federation of Chemical Workers union (CCCL) konferenssissa enemmistö osastojen edustajista kannatti union liittämistä CLC:n alaisen Oil, Chemical and Atomic International Unioon. Asiasta on kuitenkin suoritettava jäsenäänestys jokaisessa osastossa ennenkuin päätöstä voitaisiin toteuttaa ja asiantuntijat ovat sitä mieltä, että äänet jakaantuva melko tasaisesti. Chemical Workers Union jäsenet ovat voimakkaasti kannattaneet liittymistä CLC:n ja he ovat tulleet siihen päätökseen, ettei CCCL liity siihen ainakaan lähitulevaisuudessa. Jäsenäänestyksen toimittaminen mahdollisesti tapahtuu seuraavan kahden viikon kuluessa.

Chemical Workers Union on varsin tärkeä CCCL:ssa, sillä tämän union toimialalla vallitsee parhaimmat palkat ja työsuhteet Quebecissa ja sitä on käytetty esimerkkinä, mihin unionismilla voidaan päästä. Uniossa on n. 4,000 jäsentä 9:ssä osastossa.

Ankara myrsky aiheutti vahinkoja Britanniassa

Lontoo. — Ankara myrsky keskiviikkona aiheutti Englannin etelärannikolla suurta vahinkoa. Tuulen nopeus ajottain nousi 81 mailiin tunnissa.

Myrsky repi ankkurissa olevia laivoja paikoiltaan, rikkoi rannalle ajautuneita aluksia, keräsi hiekkaa rannikolla oleville teille ja rikkoi rautatielinjaa.

Plymouthissa ajoi myrsky 550 tonnin junalautan rann kolle. Lontoon ja Plymouthin välillä rikkoutui rautatie niin pahoin, että junat myöhästyivät kolme tuntia.

Myrsky aiheutti myöskin Englannnissa vahinkoja rakennuksille. Puita kaatui ja sähkö sekä puhelinlinjat katkesivat.

Skotlannin pohjoisosassa ankaran lumimyrskyn takia sattui liikennehäiriöitä.

Canada myy uraania Länsi-Saksaan

Yhdysvaltain toimesta pannaan "jarruja päälle" uraanituotannon laajentumiselle

Ottawa. — Länsi-Saksan ja Canadan hallitusten kesken allekirjoitettiin keskiviikkona 10 vuotta voimassalova sopimus, jonka perusteella Länsi-Saksa voi ostaa Canadasta uraania "atomivoiman rauhanomaista käyttöä varten. Tämän sopimuksen viitoittamaa linjaa seuraten voidaan tehdä samansuuntaisia sopimuksia eräitten toisten "ystävällisten" maiden kanssa.

Nyt allekirjoitetun sopimuksen perusteella Länsi-Saksa tekee kauppasopimuksen Eldorado Mining Refining Ltd:n kanssa. Mainittu yhtiö on kruunun laitos, joka ostaa ja myy Canadan uraanin. Mitään vihjettä ei annettu siitä millä hinnalla Länsi-Saksa Canadan uraania saa — mutta sensijaan on tiedoitettu, että tarkoitus on myydä Länsi-Saksalle 500 tonnia tätä radioaktiivista ainetta.

Tähän mennessä Canadasta ei ole myyty uraania muille kuin Yhdysvalloille ja Britannialle. Nyt Länsi-Saksan kanssa tehty sopimus astuu voimaan vielä kuluvan joulukuun aikana, selitti ulkoministeri Smith.

Tällainen sopimus Saksan kanssa, selitti ulkoministeri Smith, "tulee viemään tärkeätä osaa atomivoiman rauhanomaisessa kehittämisessä niin että siitä hyötyvät sekä ystävämme että me itse." Samalla hän selitti, että tällaiset sopimukset antavat lisämarkkinoita Canadan uraanille.

Mikäli tiedetään, Canadan ja Yhdysvaltain kauppasopimuksissa puhutaan myös siitä, että Canadan uraania käytetään vain rauhanomaisiin tarkoituksiin.

Albuquerque. — Yhdysvaltain atomivoimakomission tarkoituksena ei ole vähentää uraanituotantoa — mutta se on kuitenkin rajoittanut uraanituotannon laajentamista nykytilanteessa.

Mainitun laitoksen johtaja, Jesse C. Johnson sanoi täällä uraaniteollisuuden johtajain kokouksessa, että Yhdysvaltain atomivoimakomission "uuden ohjelman tarkoituksena ei ole tuotannon vähentäminen, vaan se, että pannaan jarrut päälle tulevan laajentumisen kohdalta". Hän sanoi että näitä rajoituksia on pidettävä "väliaikaisina" eli lyhyen ajan ohjelman toimenpiteinä.

Oluen lahjoittaminen lainvastaista

Toronto. — Liquor Control Board of Ontario on tiedoittanut olutpanimoille, että oluen lahjoittaminen ja sen kauppaaminen koteihin ovat lain vastaisia tekoja, tiedoitettiin täällä keskiviikkona.

LCBO:n puheenjohtaja William Collings lähetti keskiviikkona Dominion Brewers Associationin Ontarion jaostolle kirjeen, jossa mm. huomautetaan, että eräistä kodeista on ilmoitettu kuinka heille on kaupattu puhelimitse olutta. Eräissä tapauksissa oli tiedusteltu ovatko talojen asukkaat jo tilanneet jouluoluensa.

Mr. Collingsin kirjeessä muistutetaan panimoita, että esineiden, kuten esim. tuhka-astioiden antaminen myynnin lisäämiseksi ovat säädöksien vastaista. Lautakunnan puheenjohtaja myöskin huomauttaa kirjeessään, että on esitetty valituksia siitä kun vakinaisille ostajille on lahjoitettu olutta.

"Ilmaista olutta ja lahjoja ei saa antaa", sanoi mr. Collings.

Maanvieremässä hautaantuneen ruumis löydetty

Prince Rupert. — Viime keskiviikkona löydettiin viidennen henkilön ruumis niistä seitsemästä henkilöstä, jotka hautautuivat maanvieremän alle Mount Haysissa viime kuussa.

Thomas Perryn ruumis löydettiin läheltä sitä paikkaa, josta kolme muuta ruumista löydettiin aikaisemmin. Kahden surmansa saaneen henkilön ruumiita ei ole vielä löydetty.

'Kaputnikin' varjo A-kokouksen yllä

Washington. — Washingtonissa myönnetään, että Yhdysvaltain täydellinen epäonnistuminen sen yrittäessä lähettää tekokuutaan avaruuteen oli kova isku maan arvovallalle juuri ennen A-liiton konferenssia, jossa mietitään, miten länsivallat saisivat kiinni Neuvostoliiton eri aloilla ja nyt ollaankin sitä mieltä, että presidentti Eisenhowerin läsnäolo konferenssissa on "toivottavampaa kuin koskaan aikaisemmin". Samalla Yhdysvaltain lehdistössä pohditaan sitä, minkä asenteen Yhdysvallat ottaa Euroopassa yhä lisääntyvässä määrin ilmenevään haluun päästä suoranaisten neuvottelujen avulla sopimukseen Neuvostoliiton kanssa.

Lähinnä kiinnitetään huomiota siihen, ettei Yhdysvallat ilmeisesti aio esittää ehdotuksia Atlantin liiton poliittisen arvovallan lisäämisestä. Niinpä New York Times kirjoittaa luodessaan katsauksen kuluneen viikon poliittiseen tilanteeseen että liittoutuneiden väliset erimielisyydet poliittisesta yhteistyöstä merkitsevät pysyvää uhkaa A-liiton yhtenäisyydelle, toimintakyvylle ja pyrkimyksille. Lehden mukaan tuntuu siltä, että A-liitolta puuttuu ideoita ja että Pariisin konferenssin on esitettävä "rohkea poliittinen ohjelma" ellei se halua tulostensa valuvan hiekkaan.

USA:n lehdistön toteamus: Euroopassa kasvaa halu päästä suoriin neuvotteluihin NL:n kanssa

New York Timesin Lontoon-kirjeenvaihtaja kirjoittaa, että eräät A-liiton maat, varsinkin Tanska ja Norja pelkäävät että sisäistä sotilaallista riippuvuutta koskeva ohjelma osoittautuisi uudeksi askeleeksi sitä militarismia kohti, josta ne jo kauan sitten ovat luopuneet.

Lontoo. — Yhdysvallat ja Englanti ovat päässeet periaatteessa sopimukseen ohjusten käyttämisestä, sanoi ulkoministeriön edustaja sunnuntai-iltana.

Hän esitti lausunnon sen jälkeen kun häneltä oli tiedusteltu oliko totta, että Englanti ja Yhdysvallat olivat sopineet neljän ohjuksilla varustetun joukko-osaston sijoittamisesta Englantiin. Näitä tietoja hän ei sanonut voivansa vahvistaa.

Asiasta hyvin perillä olevissa piireissä odotetaan pääministeri Macmillanin esittävän piakkoin lausunnon tästä kysymyksestä alahuoneessa. Lehdistö olettaa lisäksi, että muodollinen sopimus pian solmitaan näiden maiden välillä amerikkalaisten ohjusten tukikohtien muodostamisesta Englantiin.

Pariisissa on tieto herättänyt hämmästystä. Amerikkalais-englantilainen sopimus asiasta ei kuitenkaan voi olla lopullinen ennen kuin Atlannin liiton neuvosto kokoontuu Pariisissa joulukuun puolivälissä sanotaan ranskalaisten poliitikkojen piirissä.

Cape Canaveral. — Rakettiasiaintuntijat Cape Canaveralin tutkimusasemalla tietävät, mikä aiheutti perjantaisen Vanguard-raketin fiaskon. Epäonnistuneen kokeen yhteydessä otetun noin 6,000 metrin mittaisen värifilmin tutkiminen on antanut ratkaisun arvoitukseen. Tiedemiehet ovat kuitenkin kieltäytyneet antamasta tietoja virheestä.

Irakin pääministeri eronnut toimestaan

Bagdad. — Irakin pääministeri Ali Jawdat on eronnut pääministerin toimesta, tiedoitettiin täällä keskiviikkona.

Mr. Jawdat, joka on 64-vuotias, on aikaisemmin toiminut Irakin lähettiläänä Lontoossa ja Washingtonissa. Hänet nimitettiin pääministeriksi viime kesäkuun 17 pnä.

Neljä kaivostyöläistä sai surmansa räjähdyksessä

Fort Smith, Ark. — Vähän matkaa etelään täältä olevassa kivihiilikaivoksessa tapahtui keskiviikkona kaasuräjähdys, jonka johdosta neljä kaivostyöläistä sai surmansa ja kaksi loukkaantui.

Kaivoksen omistaja W. H. Lewis sanoi, että kaivoksessa työskenteli yövuorolla ainoastaan kuusi miestä koska äskettäin jouduttiin vähentämään työvoimaa kivihiilen kysynnän supistumisen takia.

VIIME TIEDOT

Lontoo. — Neuvostoliitto tiedoitti torstaina, että se on lähettänyt kaikille YK:n jäsenille nootin, jossa sanotaan, että "ydinsodan uhka on suuresti lisääntynyt".

Moskovan radiotiedon mukaan nootissa sanotaan, että "heti on ryhdyttävä toimenpiteisiin sodan torjumiseksi ja suhteiden parantamiseksi eri maitten välillä".

Lontoo. — Canadan entinen ulkoministeri Lester B. Pearson saapui torstaina tänne Oslosta, jossa hän oli vastaanottamassa hänelle annettua Nobelin rauhanpalkintoa. Saapuessaan Lontoon lentokentälle hän sanoi: "Minusta tuntuu, että olisi hyvä jos me Pohjois-Amerikassa käsittäisimme, että maailmassa on olemassa joitain sellaisia ongelmia, joita ei voida tyydyttävästi ratkaista ilman Neuvostoliittoa."

Geneva. — Kansainvälinen Punaisen Ristin Yhdistys julkaisi torstaina vetoomuksen auttaa niitä 100,000 pakolaista, jotka ovat paenneet Algeriasta Marokkoon ja Tunisiaan. Nämä pakolaiset, joista suurin osa on naisia, lapsia ja vanhuksia, ovat erittäin vaikeassa asemassa talven aikana, sanotaan vetoomuksessa.

Lontoo. — Täällä tiedoitettiin torstaina, että 20 kyproslaista on mennyt nälkälakkoon tukeakseen taistelua Kyproksen yhdistämiseksi Kreikkaan. Tiedonannossa sanotaan, että kysymyksessä olevat vangit ovat päättäneet olla nälkälakossa kaksi vuorokautta.

Torbnto. — Täällä ilmestyvä päivälehti The Globe and Mail tiedoitti perjantaina, että se kohottaa kappalehintansa 5 sentistä 10 senttiin ensi maanantaista lähtien. Kotiinkannettavan lehden viikkomaksu korotetaan samalla 40 sentistä 50 senttiin. Ilmoitushintojen korottamisesta lehti sanoo sen johtuvan siitä kun tuotantokustannukset sitten 1946 ovat nousseet yli 100 prosenttia.

VAPAUS

(LIBERTY) — Independent Labor Organ of Finnish Canadians. Established Nov. 6, 1917. Authorized as second class mail by the Post Office Department, Ottawa. Published thrice weekly: Tuesdays, Thursdays and Saturdays by Vapaus Publishing Company Ltd., at 100-102 Elm St. W., Sudbury, Ont., Canada.

Telephones: Bus. Office OS. 4-4264; Editorial Office OS. 4-4265. Manager E. Suksi. Editor W. Eklund. Mailing address: Box 69, Sudbury, Ontario.
Advertising rates upon application. Translation free of charge.

TILAUSHINNAT:

Canadassa:	1 vk. 7.00	6 kk. 3.75
		3 kk. 2.25
Yhdysvalloissa:	1 vk. 8.00	6 kk. 4.25
Suomessa:	1 vk. 8.50	6 kk. 4.75

1917 — Juhlavuosi — 40. vuosikerta — 1957

* * *

Saumoistaan rakoileva NATO

NATO-liiton syvenevää kriisiä kuvannee kaikkein parhaiten se, että Yhdysvaltain presidentti Eisenhower on päättänyt sairaudestaan huolimatta osallistua ensi viikolla Pariisissa pidettävään Atlantin liiton neuvoston kokoukseen, missä mainitun liiton jäsenvaltojen päämiehet kohtaavat toisensa.

NATO-liiton teatterimaista tilannetta kuvaa myös seuraava: Nyt pidettävä Pariisin konferenssi oli suunniteltu ennen presidentti Eisenhowerin sairastumista. Mutta kun tuli tieto hänen sairastumisestaan, niin ilmeisesti Washingtonista innoitetuissa uutistiedoissa vihjailtiin voimakkaasti, että tästä NATO-maiden korkeimman portaan neuvonpidosta ei ehkä tulekaan mitään. Mutta eurooppalaiset NATO-vallat, erikoisesti Britannia ja Ranska vaativat, parhaita sirkussääntöjä seuraten, että "näytöksen täytyy jatkua", t.s. että kokous on pidettävä kuten on suunniteltu, tai muussa tapauksessa NATO:n ulkopuolella olevat kansat ja maat saavat yhä enemmän syytä sanoa, että NATO on Yhdysvaltain hallituksen käsissä oleva omaisuus, joka ei voi mitään ilman Yhdysvaltain lupaa ja suostumusta. Tämän selityksen mukaan nyt Pariisissa pidettävä NATO-kokous on siis ennenkaikkea teatteria, jonka tarkoituksena on osoittaa, etteivät asiat olekaan niin kuin ne todellisuudessa ovat!

Merkillepantavaa on, että pessimistisyys NATO-konferenssin suhteen on kaikkein suurin NATO:n eurooppalaisten jäsenmaiden diplomaattien keskuudessa. Vaikka tätä pessimistisyyttä yritetään hukuttaa sanahelinään ja fraaseihin, niin yleisenä mielipiteenä tuntuu kuitenkin olevan käsitys, että tämä Pariisin kokous tulee olemaan täysin hedelmätön ja maho.

* * *

Mistä sitten on kysymys? Ja minkävuoksi NATO-liitto nyt rakoilee liitoksissaan?

Kysymys on ennenkaikkea NATO-liiton eurooppalaisten maiden itsesuojeluvaistosta — ja sen tukahduttamisyrityksistä.

Nämä eurooppalaiset NATO-maat ovat antaneet Yhdysvaltain sotapäällystön käytettäväksi sotatukiasemia siinä siinisilmäisessä uskossa, että Yhdysvalloilla on niin suuri sotilas-teknillinen ylivoima, että se voi "strategisilla ilmavoimillaan" tuhota koko Neuvostoliiton milloin tahansa. Mutta kun Neuvostoliitossa kokeiltiin menestyksellisesti mannerten välistä ballistista ohjusta, jonka avulla Neuvostoliitto voi tarpeen tullen iskeä mitä tahansa kohdetta maailmassa ja kun avaruuteen nousi kaksi keinokuuta lisätodistukseksi siitä, että asia on todella näin, se vaikutti selvänäköisiin hourupäisiin poliitikkoihin, jotka olivat sokeasti uskoneet Yhdysvaltain ehdottomaan etevämmyyteen ja olivat sen johdosta vastaansanomatta antaneet alueitaan "sodan partaalla" ylpeilevän valtiosihteeri Dullesin kenraalien ja amiraalien käytettäväksi.

Mannerten välisten kauko-ohjusten näyttämölle tulo merkitsee nimittäin sitä, ettei mikään maa ole enää turvassa silloin, jos uusi maailmansota pääsee puhkeamaan. Tämä tarkoittaa, että Yhdysvaltain voi joutua sotanäyttämöksi, jos ei sota eikäistä. Ja pitäen mielessä Washingtonin sotaisempien poliitikkojen ja kenraalien puheita, eurooppalaisten NATO-maiden hallitukset saivat ilmeisesti selkeän käsityksen, että eräissä piireillä on tarkoitus "rajoittaa" tuleva sota Eurooppaan — ts. tehdä Euroopasta suunnattoman suuri sotanäyttämö — ja hautausmaa.

Tässä tilanteessa alkoi tulla Jobin postia NATO:n todelliseen päämajaan — Pentagoniin.

Käsittäen, että jos sen alueella oleva amerikkalainen sotatukiasema joutuu atomipommituksen kohteeksi, siinä räjähtää tuhoutuu koko pieni maa ja kansa, Tanskan pääministeri toisti aikaisemmin antamansa lausunnon, että Tanska ei anna sijoittaa alueelleen amerikkalaisia raketteja ja atomiaseita.

Norjassa vallitsee syvällinen käymistila tämän asian johdosta ja melkoisena varmuutena pidetään, että Norja seuraa Tanskan esimerkkiä. Ruotsin hallitus suhtautuu täysin kielteisesti ydinaseilla varustautumiseen ja Länsi-Saksan voimakas sosialidemokraattinen puolue vaatii tiukasti, että kansleri Adenauerin hallitus ei saa antaa Yhdysvalloille oikeutta sijoittaa ydinaseitaan Saksan maan kamaralle.

Tämä on lyhyesti sanoen mitalin toinen puoli.

* * *

Toisella puolen on Yhdysvaltain hallituksen kanta, jota vastahakoisesti "tukee" Britannia ja vielä vastahakoisemmin Ranska.

Yhdysvaltain taholta on tehty täysin tiettäväksi, että eurooppalaisten NATO-maiden täytyy suostua siihen, että niiden alueilla oleviin Yhdysvaltalaisiin sotatukiasemiin sijoitetaan raketteja ja ydinaseita. Samalla kertaa on Pentagonin toimesta tehty täysin tiettäväksi sekin, että nämä Eurooppaan sijoitettavaksi aiotut raketit ja ydinaseet on pidettävä ehdottomasti Yhdysvaltain kontrollissa — mikä tarkoittaa sitä, että Washington ei "luota" omiin liittolaisiinsa. Tämä sellaisenaan on nostanut Euroopan NATO-maiden keskuudessa syvällistä epäilyä siitä, että miten niille käy silloin, jos amerikkalaiset kenraalit ja amiraalit syyllistyvät joko tahallisesti tai vahingossa johonkin sellaiseen, mikä sytyttää uuden maailmansodan.

Tässä kissanhännän vedossa on Washington joutumassa yhä eristetympään asemaan. Pariisista tulleissa uutistiedoissa viitataan siihen, että Ranskan hallitus suhtautuu suurin varauksin Yhdysvaltain aikeisiin tässä NATO-kokouksessa. Lontoosta tulleissa uutistiedoissa vakuutetaan, että Britannian toryhallitus "kannattaa" Yhdysvaltain vaatimusta, jotta NATO-maiden täytyy vastaanottaa Washingtonin ehdoilla raketteja ja ydinaseita. Mutta vähänkin tarkempi uutistietoihin syventyminen viittaa siihen, että samalla kun Washingtonissa puhutaan yksinomaan NATO-kokouksen sotilaallisista tavoitteista, Lontoossa selitetään, että "poliittisia" ja "taloudellisia" seikkoja ei saa unhoittaa. Tässäkin Lontoossa on viimeaikoina pantu "poliittiset" seikat sotilasluontoisten kysymysten yläpuolelle.

Samoin on meidän oma liittohallituksemme korostanut, että NATO-kokous ei tule Pariisissa onnistumaan, jos se käsittelee asioita yksinomaan sotilaalliselta kannalta ja jättää huomioimatta taloudelliset ja poliittiset ongelmat — joista Pentagon ei halua kuulla puhuttavankaan.

Kaiken tämän perusteella olisi suorastaan ihme, jos Pariisissa nyt kokoontuva NATO-konferenssi voisi tehdä mitään myönteisiä ratkaisuja. Kortit on etukäteen jaettu niin, ettei myönteisiä tuloksia voi syntyä. Mutta kyseenalaista on sekin, suostuvatko "kapinoivat" jäsenvallat enempää omaa asiaansa huonontamaan. Washingtonin kannalta katsoen lienee tässä tilanteessa jonkinlainen saavutus sekin, jos rakoileminen ei tule tämän kokouksen johdosta entistä pahemmaksi.

Mitä muut sanovat

"REHELLISTÄ PELIÄ" JA AMMATTIJÄÄKIEKKOILU

Ammattijääkiekkoilu Canadassa on liian karkeaa, karskia ja rumaa venäläisten pelaajien mielestä. Tämä ei tarkoita, että venäläiset olisivat vellihousuja. Se tarkoittaa, että heillä on hyvä käsitys siitä mikä tekee urheilusta urheilua ja mikä ei.

Ammattijääkiekkoilu, kertoivat matkalla olleet venäläiset jääkiekkoilijat, "lakkaa olemasta keino ihmisen terveyden edistämiseksi eikä ole mikään sattuma, että pelit . . . useinkin omaavat armottoman luonteen. Hyvinkin usein pelaajat turvautuvat vastustajilleen kipua aiheuttaviin keinoihin . . . Tuskin peliäkään ilman tappelua, joka on kokonaan vierasta kilpailuhengelle."

Mahdollisesti se ei ollut oikein sääntöjen mukaista venäläisten taholta, että he olivat niin suorasanaisia ammattijääkiekkoilustamme, mutta se, minkä he näkivät, ei liioin ollut rehellistä peliä. Se on nurjaa, että tämän sanominen oli jätetty venäläisille. —Toronto Daily Star.

Itä-Saksan ensimmäinen naislähettiläs nimitetty Belgradiin

Berlin. — Itä-Saksan ulkoministeriö ilmoitti lauantaina, että se on nimittänyt mrs. Lore Staimerin lähettilääksi Belgradiin. Hän on ensimmäinen nainen, jonka Itä-Saksa on nimittänyt lähettilääkseen.

Mrs. Staimer, joka on Itä-Saksan Kansantasavallan presidentti Wilhelm Peckin tytär, toimi aikaisemmin kauppaministerin apulaisena.

Kuka omistaa hallituksen?

Ottawa. — CCFn apulaisjohtaja parlamentissa Stanley Knowles kiinnitti tiistaina alahuoneen istunnossa huomiota Canadan YK:lle lähettämän nootin tekstiin, jossa pääministeri Diefenbaker puhui "minun hallituksestani". Hän kysyi, etteikö mr. Diefenbakerin olisi tullut käyttää sanoja "Canadan hallitus" tai "Hänen Majesteettinsa hallitus".

Johon mr. Diefenbaker vastasi, että kaikki kolme ovat yhtä sopivia. Niinollen hän ei katsonut tarpeelliseksi pyytää anteeksi sanojensa johdosta.

Valtavia tehtäviä on edessämme -- Kekkonen

Helsinki. — Tasavallan presidentti Urho Kekkonen puhui itsenäisyyspäivänä Messuhallissa järjestetyssä kansalaisjuhlassa. Presidentti Kekkonen totesi puheessaan mm. että lyhyestä itsenäisyysajastamme erottuu jo nyt selvästi erillisenä kautena sodanjälkeinen aika. Me elämme tavallaan vielä tätä kautta. Se on niin lähellä meitä että emme pysty siitä luomaan selväpiirteistä, objektiivista kuvaa, minkä vasta aika kykenee tuleville miespolville antamaan. Mutta voimme jo nyt todeta, että sodanjälkeiset vuodet tulevat muodostamaan erään Suomen historian suurimpia ja tuloksellisimpia rauhan kausia.

Käsiteltyään tämän jälkeen sodan jälkeisiä saavutuksia talous- ja sosiaalielämän sekä koululaitoksen piirissä puhuja sanoi, että yhteiskuntamme kehitys sodanjälkeisinä vuosina on ollut elinvoimaista. On välttämätöntä tarkastella asioita tässäkin valaistuksessa sen toivottomuutta ja tyytymättömyyttä ruokkivan mustaamisen vastapainona, joka on tullut meillä niin yleiseksi. Kukaan ei voi kieltää, että sodanjälkeisessä talouspolitiikassamme on tehty suuriakin virheitä, mutta on myös muistettava, että olemme joutuneet työskentelemään poikkeuksellisen paineen alaisena. Arvostelu on kohdistunut pääasiassa sosiaalipolitiikkaamme. Arvostelu on kieltämättä ollut osaltaan oikeutettua, lausui tasavallan presidentti, mutta totesi myös, että tässä maassa on vielä niin runsaasti puutetta ja hätää, että valtioelämän johtopaikoilla samoin kuin vapaassa kansalaistoiminnassa tarvitaan oikeamielisiä ja lämminsydämisiä ihmisiä tekemään työtä aineellisen avun tuomiseksi sitä tarvitseville ja elämisen uskon virittämiseksi niiden mielessä, jotka sen ovat kadottaneet tai kadottamassa.

Nykypäivien valtio on luonteeltaan sosiaalinen kansanvalta, jatkoi puhuja. Mikään voima, mikään yhteisrintama ei voi suomalaista yhteiskuntaa palauttaa esimerkiksi 1930-luvun niukan sosiaaliturvan tasolle. Päinvastoin meillä on edessämme sosiaalisen lainsäädäntömme täydentäminen pysyäksemme muiden sivistysmaiden tasolla.

Kun vietämme itsenäisyytemme merkkipäivää sisäpoliittisen epävakaisuuden jatkuessa, joutuu kysymään, ovatko hajaantumisilmiöt uhkaamassa kansanvaltaamme. Jos vastaisimme tähän kysymykseen myöntävästi, antaisimme hermostuneille mielialoille suuremman merkityksen kuin niillä on. Minulla on se vakaumus, että esimerkiksi puolueiden väliset asialliset vastakohtaisuudet ovat meillä todellisuudessa entisestään lieventyneet ja ovat sovitettavissa niin, että hedelmällinen yhteistyö kansanvaltamme puitteissa ja sen vahvistamiseksi on aikaansaatavissa. Jos nykypäivien oloja verrataan vuosisadan alussa tai valtiomuototaistelun aikana tahi 1930-luvulla ilmenneisiin poliittisiin ristiriitoihin tai nyt onneksemme loppuneeseen kielitaisteluun niin kehitys parempaan suuntaan on ollut todella merkittävä. Mutta kysymään silti joutuu, eikö asiallisia ja vapaassa yhteiskunnassa ymmärrettäviä erimielisyyksiä voida saada selvitetyiksi ilman sitä kiihkomielttä, mitä poliittisessa elämässämme nykyäänkin on niin runsaasti.

Valtavat tehtävät ovat välittömästi edessämme: talouselämän laajentaminen niin että suurille ikäluokille voidaan tarjota työtä eikä työttömyyttä, sivistyselämän kehittäminen niin että uuden aikakauden ovet eivät pysy meille suljettuina, muutaman mainitakseni. Nämä tehtävät kykenemme toteuttamaan, mutta paljon se meiltä vaatii.

Sotien jälkeen olemme voineet rakentaa naapurisuhteemme Neuvostoliittoon keskinäisen luottamuksen pohjalle ja turvata kansallemme kestävän, rikkoutumattoman rauhan. Suurempaa palvelusta ei kansallisille eduillemme voida tehdä kuin että työskentelemme vilpittömin ja rohkein mielin sen ulkopolitiikan puolesta, jonka suuri valtiomiehemme presidentti Paasikivi on kansalleen perinnöksi jättänyt. Näin toteutamme myös Snellmanin sanat: "Suomi ei voi enää toimittaa toisten asioita, sillä sen omat tehtävät vaativat kansan kaikkien henkisten ja aineellisten voimien ponnistamista".

Harras kiitollisuus täyttää mielemme niitä sukupolvia kohtaan, jotka ovat raivanneet tämän rakkaan isänmaamme viljelykselle. Suuren luottamuksemme ja parhaat toiveemme kohdistamme nousevaan nuorisoon ja tuleviin sukupolviin, joille aikanaan siirtyy vastuu kansamme kohtaloista.

"Tee se itse"

Kirj. KERKKO KEURULAINEN

Kenellekään ei enää ole arvoituksena kehittyvä työttömyyskausi. Tilannetta on kapitalistien taholta koetettu keinotekoisesti väittää vuosikausia jatkuvalla hävitysteollisuuden laajentamisella. Nähtävästi on kuitenkin käsitetty, että talouspula jonakin päivänä meidät saavuttaa yhtä varmasti kuin raamatunaikaiset kansakuntain vaikeudet, joita profeetat olivat ennustaneet. Tämän vuoksi on etukäteen tilanteelle keksitty kaikenlaisia kauniita nimiä: Loma, väliaika, tasaantuminen y.m. Pätevästi parantavan lääkkeen löytäminen on silti ollut kyseenalainen. Nyt tälläinen lääkekin on haivattu, kun se vain osataan oikein käyttää. Lääkäreinä voivat toimia ihmiset jotka kärsivät työttömyydestä. Tämä tietysti koskee koko kansakuntaa, sillä eihän mikään kansakunta voi hyötyä joutilaisuudesta. Mutta antakaamme puheenvuoro Vancouver Province-lehden toimituspalstan nikkarille:

"Heidän, jotka ovat työttömien lisääntymisestä lähtien huutaneet Ottawaan ja Victoriaan 'Tehkää jotakin', olisi viisainta pidättyä hetkeksi ja kysyä itseltään: 'Olisiko jotakin jonka minä itse voisin tehdä?' "

"Silloin kuin hallitus panee miehet kaivamaan ojaa siksi, että se jälleen on täytettävä, kuten tehtiin kolmenkymmenen-vuosina ei tuoteta mitään muuta kuin toivottomuutta, joka lamakautta elättää."

Kaikki asiat ovat silti väittelynalaisia. Jos me hyväksymme ajatuksen, että on järjetöntä kaivaa ojaa vain saadakseen tilaisuuden täyttää se jälleen, niin meidän on sanottava, että ihminen on aikoja sitten hoksannut kaivaa ojia käytännöllisiä tarkoituksia varten. Ojia kaivetaan monenlaisia tarkoituksia varten. Jotkut ojat ovat muodostuneet sangen tuottaviksi liikeyrityksiksi. Jotkut ojat ovat tuottaneet eräille herrasmiehille kymmeniä miljoonia dollareita ennen kuin niitä on alettu kaivamaan. Muruja on tippunut herrain pöydältä työläisille sitten vasta kun kaivaminen on alettu.

Meidän länsimaisen elämäntapamme vallitessa ei työläisellä ole määräämisvaltaa kaivetaanko ojia tai ei. Ja minkälaisia ojia kaivetaan. Jos menet tonkimaan hallituksen tai yksityisen maalle niin laki ottaa niskaan kiinni kovalla kuorallaan ja rankaisee. Hallituksella ainakin oletetaan olevan kaikki nämä valtuudet. Hallitus ei näytä perustavan näitä oikeuksiaan käyttää. Me voimme siis olettaa, että meidän hallitustamme ei ole pantu kokoon käytännöllisistä ihmisistä.

Nuo nykyaikaiset taikaojat eivät ole kovinkaan huonoja liikeyrityksiä. Vaikka ne osittain täytetäänkin, niin jätetään niihin tilaa rikkauksiennesteille likkumista varten määrättömiksi ajoiksi. Koska ojallakin on kaksi päätä ja molemmat päät tavallisesti muodostavat rikkauden lähteen, niin päissä täytyy olla myöskin mittasarvi jossa on kaksi päätä. Tämän sarven täytyy olla siitä erikoisen, että siinä on mahdollisimman suuri ja mahdollisimman pieni pää. Pienestä päästä tiputetaan hallituksen pussiin ja suuresta päästä kaadetaan kapitalistien säkkiin.

Tuli tässä vain ikään kuin pakosta puhe ojasta. Canadassa ei ole mitään järjellistä syytä työttömyyteen. Canadaa ei vielä ole asuttu. On vain vähän syrjiä räävitty. Canadassa ei ole puute elintarpeista. Jos ei ole markkinoita, niin asuttakoon Canadaa tulevaisuuden tuotantoa varten. Tälläiset toimenpiteet kuitenkin vaativat hallitukselta järjellisiä ja tiukkoja aloitteita. Nähtävästi meillä ei ole sellaista hallitusta joka siihen kykenisi. Sellaiset lupaukset kuin $150,000,000 asuntojen rakentamiseksi, on sama jos seppä sylkee kuumaan rautaan.

Lainaamme edelleen yllämainitusta lähteestä todistusta ajatuksen voimalle:

"Lamakausi on vähintään yhtäpaljon hengen kuin taloudenkin tuote. Jos kyllin monta ihmistä kyllin usein sanoo itselleen: aika on huono, silloin aika tulee huonoksi. Jos kyllin monella ihmisellä on luottamusta mennä eteenpäin, niin kuin aika olisi normaali, niin silloin aika pian palaa normaaliin."

Herrat sielutieteilijät voivat helpommin ratkaista talouspulan, jonka kanssa porvarilliset taloustieteilijät ovat aina painineet huonolla tuloksella. Kuten ylläolevasta lainauksesta, käy selville niin pulakausi on vähintään yhtä paljon hengen, kuin kapitalistisen tuotantotavan syy?

Kuitenkin jää selvittämättä, mistä on saatavissa se luottamus, jonka kanssa ajatellaan ja toimitaan normaalisesti, epänormaalisessa tilanteessa? Rukoilkaa siis sielunne puolesta, mutta jos te satutte sanomaan: meitä työläisiä piinataan huonollo epänormaalisella ajalla, anna siis herra meille parempi ja normaalisempi aika, niin silloin olette rikkoneet koko "apukeinon" hengen ja siitä seuraisi vain yhä pahempaa. Työttömille siis lienee parasta mennä kysymään lisäneuvoja Province lehdeltä, tai kääntyä jonkun tunnetun sielutieteilijän puoleen.

Mainitun toimituskirjoituksen laatija näyttää olevan täysiverinen idealisti eli "olio itsessään", joka ei nähtävästi tiedä onko hän todella olemassa, vai onko hän mahdollisesti vain oman mielikuvituksensa luomus. Kuitenkin hän näyttää olevan varma siitä, että mitään lamakautta, väliaikaa, tasaantumista, y.m. ei voi olla olemassa ellei ihmiset suostu niin ajattelemaan!

Asiantila voi olla myöskin toisenlainen. Entä jos työttömät luottavat omiin vaistoihinsa ja ajattelevat, että kaikki mitä me näemme kuulemme ja tunnemme on siltikin olemassa. Silloin työttömät voivat sanoa: me olemme havainneet kärsivämme vakavaa elintarpeiden puutetta koska emme voi löytää työpaikkaa jossa voisimme niitä ansaita. Tämä merkitsee ilman kaunistelua sitä, että kapitalistisesta tuotanto- ja jakotavasta johtuen on kansakuntamme talouselämä kehittynyt vaaraksi koko yhteiskuntaelämämme perustalle. Meitä on nyt kuunneltava. Canadassa ei ole mitään syytä hyväksyä tällaista asiantilaa.

Tehkäämme se itse. Vaatikaamme tällaisen tilanteen poistamista.

Suomen itsenäisyydellä ja Lokakuun vallankumouksella yhtymäkohta -- Wuori

Helsinki. — Suomen suurlähettiläs Eero A. Wuori puhui perjantaina joulukuun 6 p:n iltana Moskovan radiossa Suomen ja Neuvostoliiton välisistä suhteista itsenäisyytemme aikana ja varsinkin viime sotien jälkeen. Hän lausui mm. seuraavaa:

40 vuotta sitten julistautui Suomi itsenäiseksi tasavallaksi. Joulukuun 6 p:nä v. 1917 hyväksyi Suomen eduskunta hallituksen ehdotuksen maan julistamisesta itsenäiseksi valtakunnaksi. 40 vuotta on kulunut myöskin Suuresta lokakuun sosialistisesta vallankumouksesta.

Näillä kahdella tapahtumalla oli määrätty historiallinen yhteytensä. Ilman niitä olosuhteita, jotka Suuri lokakuun sosialistinen vallankumous loi, olisi Suomessa tuskin syntynyt jo joulukuun 6 pnä päätöstä itsenäiseksi julistautumisesta. Tuskinpa ilman lokakuun vallankumousta innoittavia, poliittisia periaatteita Suomen itsenäisyys olisi tullut myöskään nopeasti tunnustetuksi. Suomen itsenäisyyttä eivät muut valtiot olleet valmiit tunnustamaan ilman Venäjän antamaa tunnustusta. Lokakuun vallankumouksen johtajan Vladimir Iljitsh Leninin puheenjohdolla toimiva kansankomissaarien neuvosto vastasi myöntävästi Suomen silloisen hallituksen pyyntöön Suomen itsenäisyyden tunnustamisesta. Tästä historiallisesta tapahtumasta lausui N-liiton kommunistisen puolueen ensimmäinen sihteeri N. S. Hrushtshev Helsingissä viime kesäkuussa pitämässään puheessa mm.: "Suomen kansan suuri ystävä oli johtajamme ja opettajamme Lenin. Kun Suuri lokakuun sosialistinen vallankumous saavutti voiton, minkä 40-vuotispäivää tänä vuonna viettää koko progressiivinen ihmiskunta, Lenin allekirjoitti dekreetin itsenäisyyden myöntämisestä Suomelle. Tällä laskettiin luja perusta Suomen ja N-liiton kansojen välisen ystävyyden vastaiselle lujittamiselle."

Ennen lokakuun vallankumousta oli suomalaisten taistelu sisäisen itsenäisyytensä säilyttämisen puolesta tsaristisen Venäjän vallanpitäjiä vastaan kietoutunut monella tavalla Venäjän vallankumouksellisten taisteluun tsaristista järjestelmää vastaan. Venäjän vallankumouksellisen liikkeen johtomiehet saivat usein turvapaikan Suomen suuriruhtinaskunnan alueella. Suomen alueella pidettiin eräitä vallankumouksen historiassa tunnettuja kokouksia ja neuvotteluja.

Olisi luullut, että tällä pohjalla olisivat Suuren lokakuun vallankumouksen synnyttämän neuvostovaltakunnan ja itsenäisen Suomen väliset suhteet alkaneet rakentua keskinäisen luottamuksen perustalle. Mutta historian tiet muodostuivat toiseksi. Eri tekijät aiheuttivat epäluottamusta ja aika ajoittain vihamielisyyttäkin kansojemme kesken. Tämä johti siihen, että maittemme välisiä suhteita yritettiin toisen maailmansodan yhteydessä selvittää jopa ase kädessä.

Näistä vaikeista ajoista ja suurista kärsimyksistä joita sota aina merkitsee, on kuitenkin saatu hyödyllisiä opetuksia. Neuvostohallituksen ja neuvostokansan noudattaman ulkopolitiikan perusperiaatteisiin kuuluu periaate kansojen keskeisestä rauhanomaisesta rinnakkaiselosta riippumatta siitä minkälainen yhteiskunnallinen järjestelmä asianomaisissa maissa vallitsee. Tämän periaatteen mukaisesti on neuvostohallitus suhtautunut Suomeen. Ja Suomessa on vuosi vuodelta kasvanut luottamus neuvostohallituksen Suomeen nähden noudattamaan politiikkaan.

Tuloksia tästä kehityksestä on useitakin nähtävissä. N-liitto on antanut arvoa Suomen noudattamalle puolueettomalla ulkopolitiikalle jonka eräs tärkeä periaate on se, että Suomi pysyy suurvaltain välisten ristiriitain ulkopuolella.

Paitsi kaupan suotuisaa kehittymistä on voitu havaita esim. vilkkaan kanssakäymisen kehittyneen tieteen ja tekniikan alla joitakin vuosia sitten solmitun tieteellis teknillisen yhteistyösopimuksen pohjalla.

Mitä suurimmasta merkityksestä ovat olleet viime vuosina tapahtuneet viralliset hallitusvierailut puolin ja toisin.

Omasta kokemuksestani tiedän, että N-liitossa on tuhansia, jotka Suomessa käyntiensä perusteella tai oltuaan muuten kosketuksessa suomalaisten kanssa työskentelevät maittemme välisten ystävällisten naapurisuhteiden lujittamiseksi. Vähäisempi ei ole niiden luku joita samat päämäärät elähdyttävät Suomessa.

Suomalaiset tulevat aina muistamaan ainakin yhden rivin suuresta maailmanhistoriasta: Suomi tuli itsenäiseksi Suuren lokakuun sosialistisen vallankumouksen alkaessa rakentaa uutta valtakuntaa, Sosialististen Neuvostotasavaltojen Liittoa.

PÄIVÄN PAKINA

Kiinan muurista DEW-linjaan asti

Näin maallikon silmällä katsoen näyttää siltä, että siitä paljon puhutusta DEW-linjasta on muodostumassa valmistä museotavaraa, kuten on muodostunut Kiinanmuurista, Maginotlinjasta ja Siegfriedlinjasta.

Kuten tiedetään, 2,500 kilometriä pitkä Kiinanmuuri kulkee varsinaisen Kiinan pohjoisrajaa. Aikakauskirjojen mukaan sen rakentaminen aloitettiin 200-luvulla e.kr. Mitä hyvänsä hyötyä siitä on ollut, nyt sitä pidetään yhtenä ihmeellisempänä museotavarana, vaikka sitä ei kohtakaan voida mihinkään museoon viedä.

Maginotlinja rakennettiin Ranskan itärajalle Saksaa vastaan. Se ulottui Sveitsistä Belgiaan asti ja kuten selitettiin, muuta turvaa ei Ranska juuri tarvinnutkaan. Mutta kun sota puhkesi, saksalaiset natsijoukot tulivat Belgian kautta Ranskaan jättäen koko Maginotlinjan museotavaraksi.

Saksaan rakennettiin myös toista maailmansotaa valmisteltaessa maailmankuulu Siegfriedlinja. Tämä Saksan länsirajan linnake valmistui juuri "kreivin aikaan" eli vuonna 1939, mutta liittolaiset murskasivat koko homman ennenkuin toisen maailmansodan leikistä lakattiin. Siihen loppui tämäkin loru.

Meillä täällä Pohjois-Amerikassa on kylmän sodan ilmapiirissä kovalla kohulla rakennettu DEW tutka- eli radarlinja, jonka piti turvata meidät, vihollisen ilmahyökkäystä vastaan ainakin yhtä perusteellisesti kuin Maginotlinjan piti suojella Ranskaa ja Siegfriedlinjan piti suojella Saksaa.

DEW tutkalinjaa rakennettiin noin 30 kuukautta ja rakennustöissä oli 12,000 miestä. Se on vasta nyt valmistunut.

Vaikka DEW linja on rakennettu suuren salaisuuden ilmapiirissä, niin kuitenkin tiedetään, että se on tullut tähän mennessä maksamaan 1,000 miljoonaa dollaria ja sen vuotuiset ylläpitokustannukset nousevat 25,000,000 dollariin.

Toisin sanoen DEW linjan rakennustyöhön käytetyillä varoilla voitaisiin rakentaa 300 sairaalaa, joiden hinta on $1.000.000 kappale, 300 samanarvoista koulua, sekä 300 miljoonan dollarin hintaista urheilu- ja ajanvietekeskusta nuorisolle ja silti jäisi vielä $100,000,000 jolla summalla voitaisiin rakentaa aluksi 10,000 asuintaloa jotka maksaisivat $10,000 kappale.

Ei siis voida kieltää, etteikö tämän Pohjois-Amerikan mantereen "puolustukseen" ole uhrattu kansan varoja! Selvyyden vuoksi sanottakoon, että vaikka osa DEW linjasta on Canadan alueella, niin sen kustannusten maksamisesta on huolehtinut Yhdysvallat, jonka alaisuudessa ja valvonnassa mainittu laitos on vieläkin. Canadalaisten veronmaksajain maksettavaksi jäi Mid-Canada nimellä tunnettava tutkalinja sekä osa Pinetree-nimisestä tutkalinjasta, jonka toisen osan kustannukset maksoi Yhdysvallat.

Kuten sanottu DEW linja valmistui vastikään, mutta suurista kustannuksistaan huolimatta nyt liikkuu jo juttuja, että se on ainakin yhtä vanhanaikainen kuin oli aikoinaan Maginotlinja — jos ei ehkä aivan yhtä hyvää museotavaraa kuin on Kiinanmuuri.

DEW linjan tehtävä on tutkalaitteiden avulla antaa tiedoitus lähestyvistä vihollisen lentokoneista. Tarkoitus on siten antaa ennakolta "varoitus", että lapset osaavat ryömiä koulussa pulpetin alle ja aikuiset painua kellareihin ennenkuin kokonaisia kaupunkeja ja muita yhdyskuntia poltetaan ydinaseiden hirvittävässä kuumuudessa.

Maallikkona me emme luonnollisestikaan ymmärrä koko DEW tutkalinjasta juuri sen enempää kuin sika ymmärtää tuulimyllystä.

Mutta "isot pojat" kertovat meille, että koko homma tuli vanhanaikaiseksi museotavaraksi ennen valmistumistaan. On kerrottu, että DEW linja ei saa "haraviinsa" eli näköpiiriinsä mannerten välisiä ballistisia ohjuksia jotka kulkevat 16,000 mailin tuntinopeudella ja 600 mailin korkeudessa.

Toisin sanoen, DEW linja voisi antaa meille muutaman minuutin enemmän aikaa "kaivautua maahan", jos hyökkäys tehtäisiin "vanhanaikaisilla" pommittajakoneilla, jotka lentävät "vain" 600 mailin tuntinopeudella, mutta mikä "vihollinen" on se, joka esimerkiksi ruudin aikakaudella käyttäisi hyökkäysvälineenä kaaripyssyä!

Niinpä kerrotaankin, että montrealilaisen elektrooniliikkeen presidentti K. R. Patrick on sanonut, että kehitys on tehnyt "läpimurron" DEW linjaan. Hänen arvionsa mukaan juuri valmistuneen DEW linjan uudistamiseen pitäisi käyttää kaksi kertaa sen alkuperäistä hintaa suurempi rahamäärä, eli 2,000 miljoonaa dollaria, jos mielimme saada ennakolta varoituksen vihollisen ohjuspommista! Asia erikseen on tietenkin se, että mitä voitaisiin tehdä varoituksen tultua silloin kun tällaiset ohjukset kulkevat ehkä puolessa tunnissa Moskovasta New Yorkiin — ja päinvastoin?

Kaiken tunnetun ja tiedetyn perusteella tuntuu ainakin näin kadun miehen näkövinkkelistä katsottuna, että ihmiskunnan pitäisi luopua kerta kaikkiaan näistä muurija linja-ajatuksista. Tuhannesti parempi olisi että keskitettäisiin kansakuntien varat ja voimat rauhan vakiinnuttamisen ja kansojen välisen yhteisymmärryksen kehittämisen hyväksi. Loppujen lopuksi näyttää siltä, että ihmiskunnalla ei ole kehityksen nykyvaiheessa muuta pelastuksen tietä.

Miksi yritämme kätkeä jäniksen lailla päämme pensaaseen, ts. museotavaksi jääneen muurimentaliteetin varjoon?

—Känsäkoura.

Ranskan hintavyöry jatkuu edelleen

Pariisi. — Ranskan päivälehdet maksavat viime maanantaista lähtien 20 frangia eikä enää 15 frangia, ilmoitettiin lehtien julkaisijain yhdistyksestä.

Radioluvat maksavat ensi vuonna 2,000 frangia 1,500 asemesta ja tv.-luvat 6,000 frangia eikä 4,500.

USAkin karhuaa Länsi-Saksalta

Bonn. — Yhdysvallat on vaatinut Länsi-Saksalta 325 miljoonaa Saksan markkaa Saksassa olevien amerikkalaisten joukkojen oleskelukustannusten peittämiseen tänä ja ensi vuonna.

Keväällä amerikkalaisten vaatimus oli 650 miljoonaa Saksan markkaa, mutta silloin ilmoitettiin toistaiseksi tyydyttävän puoleen tästä määrästä. Englanti on vaatinut 600 miljoonan Saksan markan avustusta joukkojensa aiheuttamia kustannuksia varten.

Länsi-Saksan hallitus vastustaa voimakkaasti näitä vaatimuksia viittaamalla omiin kohoaviin puolustuskustannuksiinsa.

SITÄ JA TÄT[Ä]

AIVAN NIIN!

Eräässä pienessä skotlantilaise[ssa] pitäjässä kerättiin rahaa hauta[us]maan aidoittamiseksi. Kaikki an[toi]vat paitsi McTavish. Myöhemm[in] kanttori kysyi häneltä miksi hän [oli] kieltäytynyt.

— Kas, minä en näe mitään sy[ytä] rakentaa aitaa hautausmaan ymp[ärille]. He, jotka ovat siellä, eivät pä[ä]se sieltä pois ja he, jotka ovat ul[ko]puolella, eivät halua sinne menn[ä].

NYT HÄN TIETÄÄ

Hotellin asiakas tuli aamuse[lla] alas aulaan ensimmäisenä aa[mu]naan hotellissa. Liikkeenhoitaja [ta]pasi hänet.

— Toivottavasti nukuitte rauh[allisesti] sa yönne.

— Huonosti, en ummistanutka[an] silmääni.

— Sehän on sitten oma vikann[e]. Tiedättehän te, että ei voi nukk[ua] sulkematta silmiään.

"Kaputnik" USAn tekokuun uusi nim[i]

Pariisi. — Monet Pariisin lehd[et] tä kommentoivat lauantaina Yhd[ys]valtain satelliittifiaskoa sarkastis[es]sa äänilajissa.

Auroressa pääkirjoituksen laati[ja] Robert Bony kohdistaa artikkelin suoraan Yhdysvaltain ulkominist[e]riin Dullesiin. Teidän grape fruiti[n]ne mäiskähti maahan, hän kirjo[it]taa, ja viime päivien kiireisten r[ä]porttien jälkeen meidän on vaike[a] ta olla nauramatta vähän Teid[än] kustannuksellanne.

Combatin mielestä epäonnistum[i]nen itsessään ei ole suurimerkityk[]sellinen, mutta lehden mielest[ä] amerikkalaiset ovat osoittautuneet jonkin verran kömpelöiksi. Ame[rik]kalaisten ei välttämättä tarvits[e] ajaa venäläistä tekokuuta taka[a]. Mutta toisaalta emme itsekään tie[]dä, onko 10 tai 100 venäläistä ra[]kettia pudonnut ennen kuin ensim[]mäinen sputnik saatiin lentämään.

Paris Journal pitää amerikkalaisten epäonnistumista burleskina, mutta lisää, että se on antanut todisteen heidän vilpittömyydestään.

Lontoon lehdet käsittelivät myöskin USAn tekokuukokeen epäonnistumista selvästi vahingoniloiseen sävyyn. Lehdet ovat antaneet satelliitille monia pilkkanimiä, joista useat viittaavat venäläisten "sputnik"-sanaan. Väheksyvin on "pyhnik" ja terävin kenties "kaputnik".

Värisokeille lentokoneen ohjaajalupa

Montreal. — Liittohallituksen transporttiministeriöstä ilmoitettiin viikon alusta, että piakkoin tullaan myöntämään värisokeillekin anojille lentokoneen ohjaajanlupa, niin opettelu- kuin yksityistarkoituksiinkin.

Transporttiliiton koulukomitean puheenjohtaja Jack Scholefied kuitenkin korostaa, että värisokeiden ohjaajien ei sallita lentää öisin. Heidän sallitaan käyttää radiokontrolloituja lentokenttiä vain siinä tapauksessa, että heidän koneessaan on radiolähetin ja vastaanotin.

Muita lentokenttiä heidän sallitaan käyttää esteettömästi päiväseen aikaan.

CLUB news

Snow Means Winter

As we sat at our desk today contemplating what to write about in our column, we couldn't help but notice the snow which has been falling steadily all morning in huge flakes. Believe it or not, the ground was still bare last night despite the fact that we are already well into December and quite often at this time of the year we have several feet of snow and it is pretty nippy outside. So far, the temperature has only dropped below the zero mark once and stayed there only briefly.

That of course is the main reason why there has not been a word on skiing in the Sudbury district so far this winter — or is it still fall? If the snow keeps coming down the way it is, we can expect to see the skiers out very soon and even if the present snow should melt, we will probably get more very soon and the ski season will begin although later than usual.

It will be a real interesting ski season here this winter because almost all the important cross-country meets will be held here. The only important senior meet which will not be held here is the Canadian championship which will be decided in the west this winter. But to off-set this important meet, the North American cross-country will be held here this winter. We know that the meet has never been held here during our time and chances are that this will be the first time that the meet will be held here. The reason Sudbury has been chosen is the fact that there are numerous active cross-country clubs around here and they have some pretty fair skiers to send out on the trails.

Even good skiers must get out and train and that is why they have been anxiously waiting for snow. As a matter of fact, it looks like a number of the main trophies will be kept right here.

Despite the fact that the skiers have not been able to get out their slats, there has been a great deal of interest in skiing because two well known local skiers have been chosen to represent Canada at the world championships which will be held at the Salpausselkä course in Finland. They are Arvo Ayranto and Elmer Ypya, who have an enviable record behind them from past seasons.

Almost twenty skiers will be representing Canada at the world championships and the Alpine representatives are already on their way because that section of the competitions will be held earlier in Austria.

Raising enough money to send the two cross-country men has been turned over to the Northern Ontario Ski Zone to which all the ski clubs in northern Ontario belong and that of course, also includes the clubs of the Finnish Canadian Amateur Sports Federation.

As a matter of fact the Finnish-Canadian Amateur Sports Federation has already donated $25.00 to the pot and has urged all clubs to do likewise, so that the target of $2,600 will be reached before the skiers leave.

The Alerts and Jehu clubs have already circulated collection lists and supporters of the clubs are urged to make their contributions via these lists. Donations can also be made directly to Oiva Ahonen who is in charge of the campaign.

Out of town donations can even be forwarded through your editor if you have no other address available.

As we have pointed out, if we do get a bit of snow this winter, things will really be humming on the ski trails this winter. Who knows, maybe we'll even catch the enthusiasm and get ourself a pair of pork barrel staves and see if we can still stand up on them.

And quite frankly, skiing is a very good winter sport for all members of the family because it is not difficult to regulate the amount of exertion your torso can stand.

P. W. VIIKERI
Suom. Silmälasispesialisti
SILMIEN TARKASTUSTA
36 Sandford Ave., Toronto, Ont.
Puhelin HA. 1260
Vastaanotto:
Joka toinen ja neljäs keskiviikko kuukaudessa kello 3—8.

28 SKIDOO

A father of twenty-eight children sued for divorce, claiming he'd always been unhappily married.

"Unhappily married, and you had twenty-eight children?" asked the judge.

"You see, your honor," said the husband, "I thought I'd eventually lose her in the crown."

TAPIO RAUTAVAARA laulaa

TRIOLA-LEVYILLÄ

Nyt on levyosastoltamme saatavana useita TAPIO RAUTAVAARAN laulamia Triola-levyjä sekä JORMA IKÄVALKON kaksi viimeisintä levyuutuutta.

T 4093	Juokse sinä humma, foksi, Tapio Rautavaara Kukkakaupan ulkopuolella, Tapio Rautavaara
T 4118	Maan ja meren vanki, valssi, Tapio Rautavaara Merenkyntäjä Mikko Anderson, kansansävelmä
T 4126	Kulkurin valssi, Tapio Rautavaara Aina tukkipoika tunnetaan, Tapio Rautavaara
T 4127	Orpopojan valssi, Tapio Rautavaara Iltalaulu tukkikämpällä, Tapio Rautavaara
T 4170	Väliaikainen, tangolaulu, Tapio Rautavaara Lentäjän valssi, Tapio Rautavaara
T 4207	Hyvästi vaan, hidas foksi, Tapio Rautavaara Pilvilinna, hidas foksi, Tapio Rautavaara
T 4221	Kotimaani ompi Suomi, kansanlaulu, Tapio Rautavaara Taattoni tupa, kansanlaulu, Tapio Rautavaara
T 4298	Niin oli ennen, jenkka, Jorma Ikävalko Postiljoonin polkka, Jorma Ikävalko
T 4299	Sekatavarakaupassa, polkka, Jorma Ikävalko Rakennuspolkka, Jorma Ikävalko
T 8008	Viipurin Vihtori, polkka, Matti Jurva Savotan Sanni, jenkka, Matti Jurva

HINTA $1.50 KPL.

Posti- ja expressitilausten tulee käsittää vähintäin kolme levyä ja ostajan maksettava lähetyskulut.

VAPAUS PUBLISHING CO. LTD.
100 Elm St. W., P. O. Box 69 Sudbury, Ontario

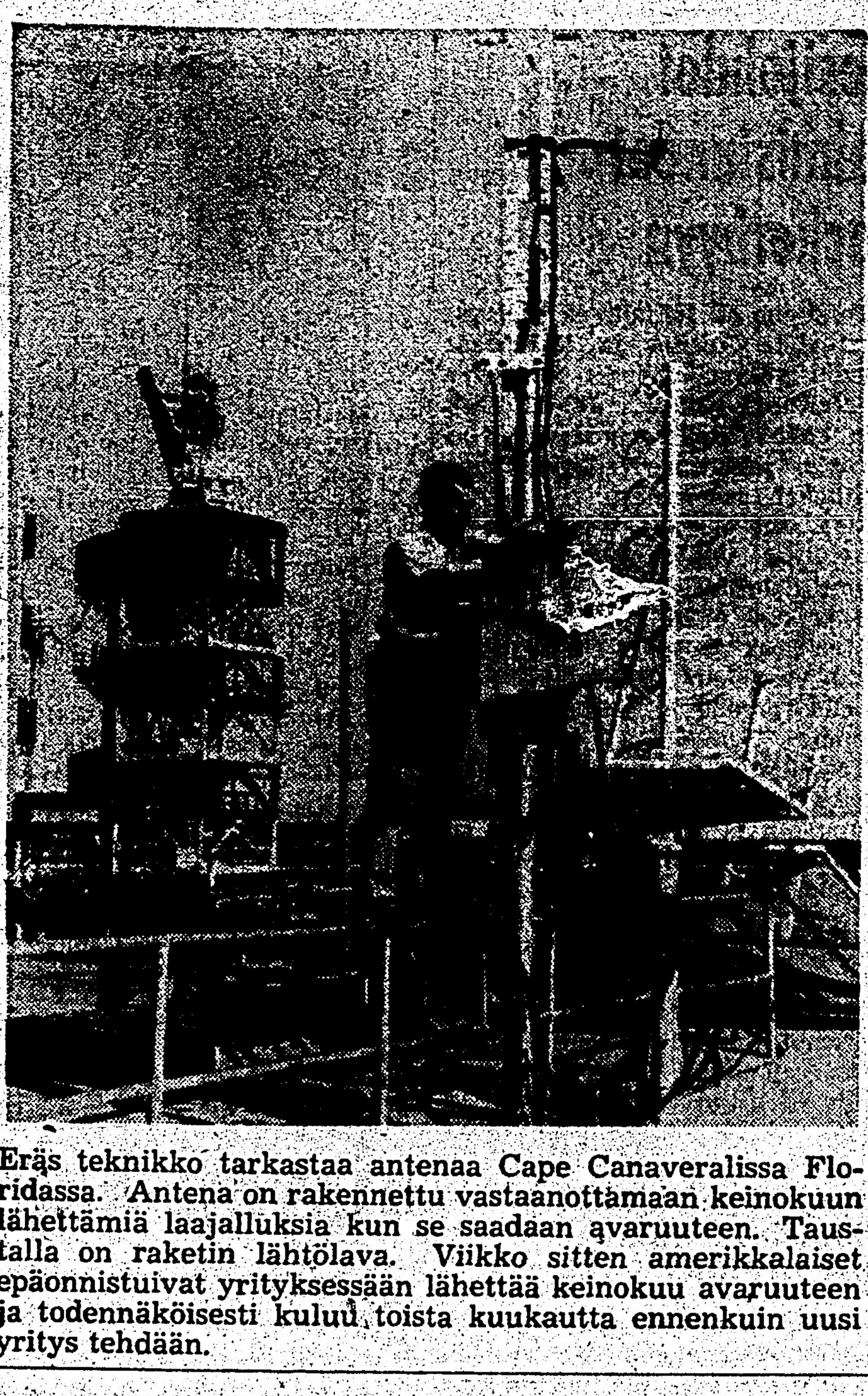

Eräs teknikko tarkastaa antenaa Cape Canaveralissa Floridassa. Antena on rakennettu vastaanottamaan keinokuun lähettämiä laajalluksia kun se saadaan avaruuteen. Taustalla on raketin lähtölava. Viikko sitten amerikkalaiset epäonnistuivat yrityksessään lähettää keinokuu avaruuteen ja todennäköisesti kuluu toista kuukautta ennenkuin uusi yritys tehdään.

HELLAN OSTOSSA ON MONTA NIKSIÄ

Toronto. — Toronton osaston naiset ovat ahertaneet rahanteossa monta kuukautta sillä kysymyksessä on uusi hella jouluksi. Rahaa tätä varten on kasaantunut pikku hiljaa, joskus on pelattu vähän bingoa, pidetty pienet arpajaiset, kauniit syys-teekutsut ja päälle päätteeksi suuret laatikkopäivälliset, jonka jälkeen naiset laskivat "pottinsa" ja löysivät sieltä $400. Naiset tuumailivat että "stouvien" hinnat ovat kyllä jatkuvasti kallistuneet mutta jos tämä ei riitä niin luulisi miestenkin vähän auttavan, ettei vain tuossa toimettomina toljotella ja niin tuli päätös, että näillä rahoilla mennään ostamaan, ja jos tarvitaan lisää niin miehet saavat hommata lopun. Päätettiin ostaa kaasulla lämmitettävä hella koska hyvin pian saamme tänne Torontoon oman maan luonnon-kaasunkin ja jos se otetaan yksityisten käsistä pois eli kansallistutetaan niin silloin se on halvempaa kuin mikään muu polttoaine. Hellan osto ei ole mikään yksinkertainen jokapäiväinen kauppa, se on hyvin tärkeä ja vastuunalainen tehtävä silloin kun on kysymyksessä yhteisen hellan ostaminen, sitä ostaessa tarvitaan "ekspertit", sellaiset jotka kokemuksen kautta ovat hankkineet kaikki tiedot jne. Lydia, Saima ja Elli ovat meidän "ekspertiä" tällä alalla. Senvuoksi osaston jäsenistö antoi heille kaikki valtuudet tässä tehtävässä.

Viime keskiviikko oli se päivä jolloin lähdettiin valitsemaan uutta hellaa, Saima ja Elli tulivat Donhaalile Lydia odotti Bloorin ja Bathurstin pohjoisnurkassa josta yhtyi mukaamme, minä olen vain mies enkä mikään hellaekspertti vaan menin mukana koska ei sitä tiedä milloin joutuu ostamaan hellan niin saahan vähän kokemusta — ja niin kuin sanotaan — ei se oppi ojaan kaada. Ja niin matkustimme yhteen suurempaan Canadan hellatehtaaseen jonka löysimme länsi Torontosta Westonin alueelta.

Tehdas oli tosiaan valtava, mennessämme yhtiön pääkonttoriin, vastaanottaja hymyillen tiedusteli asiaamme. Pyysimme puhutella myyntiosaston päällikköä joka heti saapuikin, mutta hän sattui olemaan tavallisten perhehellain osaston päällikkö jotavastoin meidän asia vaati suuremman virkamiehen. Tämäkin seikka selvisi ja korkeamman osaston päällikkö tuli tervehtimään meitä. Selostimme asiamme ja tämä herra henkilökohtaisesti tuli oppaaksemme. Tehdas oli pienen matkan päässä jonne meidät autolla kuljetettiin ja saavuttuamme tehtaan portille herra kirjoitti nimensä vahdin päiväkirjaan ja niin pääsimme tehtaan sisälle. Tehdas oli ihmeellinen laitos, työt oli täydessä käynnissä ja "asembly" linjassa riippui puolivalmiita helloja tuhansiin nouseva määrä joita työläiset valmistivat aina hellan saavuttua eri työläisen kohdalle. Työläiset olivat nuoria ja vanhempia, miehiä ja naisia ja kaikki näyttivät olevan ammattitaitoisia mestareita, tuumailimme että he varmaan ovat ammattiunioon kuuluvia työläisiä koska työnsä käy niin nopeasti ja varmasti.

Seuratessamme opastamme saa vuimme tehtaan yläkertaan jossa oli suuri varasto niitä raskaimpia helloja, katselimme ja lopulta tuli eteemme sellainen jota meidän ekspertit seisahtuivat tarkastelemaan. "Vulcan" oli sen nimikilvessä ja Lydia sanoi että tämä on samanniminen kuin meidän nykyinenkin hella joka on meitä palvellut moitteettomasti viimeiset 35 vuotta.

Ekspertit alkoivat perusteellisesti tutkimaan hellaa ja tuumailivat että onhan siihen vähän lisätty silmäruokaa mutta muuten samaa tekoa ja pitkän tarkastelun ja keskustelun jälkeen meidän valtuutetut päättivät että tämä on se jonka ostamme eikä sitä enää kannata muualta katsella koska löydettiin kaikin puolin miellyttävä.

Valinta oli nyt suoritettu mutta olihan siinä vielä vähä järjestelyjä koska tehdas ei myy suoraan käyttäjille, että piti valita jälleenmyyjä joita tällä yhtiöllä oli monta Torontossa ja kautta Canadan ja koska maassamme vallitsee n.s. yksityisyrittelijäin laki "free enterprise" niin pitäähän näiden välikäsienkin elää vaikka tosiaan meidän ihmisten kustannuksella, niin valitsimme joukosta ainakin omasta mielestämme kaikkein luotettavimman välikäden ja määräsimme että hellan pitää olla paikallaan Don haalilla ennen joulua.

Koska kauppa oli nyt lyöty kiinni niin yhtiön myyntiosaston päällikkö vei meidät yhtiön suureen kahvilaan ja tarjosi yhtiön puolesta meille vapaat kahvit. Kahvipöydässä keskustelimme "stouveista", mies oli kovin innostunut liikkeensä liiketoimintaan ja sanoi, että hänellä on suuret kauppa-neuvottelut käynnissä Hong Kongissa olevan edustajansa ja Kiinan kanssa, siellä kuulemma rakennetaan suurta sairaalaa jonne luonnollisesti tehdään suuri keittiökin. Hän sanoi juuri parhaillaan valmistavansa hinta-tarjousta ja toivoi saavansa tilauksen, että täällä Toronton tehtaassa työt riittäisi jatkuvasti. Olimme samaa mieltä ja lausuimme toivomuksemme siitä että Canadan hallituksen olisi nyt hyvä aika tunnustaa Kansan Kiinan hallitus sillä ainakin täällä Torontossa näyttää, että kaikki meidän tehtaamme tarvitsevat paljon uusia tilauksia koska työttömien joukko vain jakuvasti kasvaa. Kotiin matkalla naiset sanoivat olevansa tyytyväisiä osotoreisuunsa ja samoin olin minäkin. — ejl.

Hienoja lahjoja saatavana naisten käsityömyyjäisistä

Timmins. — Terveiset täältä pohjoisesta. Meille tuli tänne oikea talvi, mutta kaipa se on talven aikakin, sillä kohta on joulukin.

Ja kuten aina menneinä vuosinakin naisten kerho järjestää käsityömyyjäiset ennen joulua siis tämän kuun 17 päivänä. Myyjäiset on osaston haalilla alkaen mainittuna päivänä kello 7.30 illalla. Nämä myyjäiset ovat aina onnistuneet oikein hyvin ja niinpä naiset toivovat nytkin, että tulette sinne oikein joukolla. Sieltä saa kauniita käsitöitä ja muitakin mainiosti esim. jouluj lahjoiksi sopivia esineitä.

Vanhan hyvän tavan mukaan juodaan kahvia, pelataan vähän bingoa ja myös saadaan nähdä kuka saa lahjapalkinnon niistä lipuista, joita on etukäteen myyty. Siis joulukuun 17 päivänä tavataan puoli kahdeksalta illalla.

Oikein hauskaa joulua ja onnellista uutta vuotta kaikille tämän lehden lukijoille. Kerhon puolesta, — Jenny.

Port Arthurin kuulumisia

Port Arthur. — Viime maanantaina suoritetuissa kaupungin vaaleissa rouva Wishart tuli valituksi kolmanneksi vuodeksi pormestariksi, äänten enemmistö ollen vain 137, sillä mrs. Wishartin saama äänimäärä oli 5149 ja vastaehdokkaan Ron Wilmotin saama äänimäärä oli 5012.

Valtuustoon tulivat valituksi E. V. Anter, M. Zale, A. Hinton, J. Stitt, A. Mauro, Jean Robinson, D. Goughlan, S. Ashton, W. Desimone ja Grace Adams. Ensimmäiseksi varajäseneksi tuli entinen valtuuston jäsen E. R. Freeman ja toiseksi entinen jäsen G. Neill. **Koululautakuntaan** valittiin Ken MacGray, pastori Porter, Mary Burns ja H. Cushway. **Puistolautakuntaan** L. Beaupre, R. Bell ja J. Dolcetti. **Public Utilities komissioon** R. Chandler ja W. R. Brown.

* * *

Vaalipäivän illalla uudelleen antamassaan lausunnossa Wishart tiedoitti hänellä olevan hyvin tärkeän uutisen, jonka antoi tiistai-aamuna julki. Sähkeessä tiedoitettiin liittohallituksen liikennedepartmentin viraston puolesta, että liittohallitus on hyväksynyt piirustukset laivatelakan ja muiden sataman uudistusten suhteen, sekä että tullaan muodostamaan satamakomissio, jota on vaadittu kummankin, Port Arthurin ja Fort Williamin painostuksella.

* * *

Joulukuun 12 p. lasketaan täällä myytäväksi Twin City Gas Co. Limitedin osakkeet Järvienpään alueelle. Osakkeiden hinta on $3.00 kpl. ja tarjolla on 300,000 osaketta seitsemän päivän ajan.

* * *

International osuusliikkeen järjestämä lasten joulujuhla on täällä Sj:n osaston haalilla sunnuntaina, joulukuun 15 p. kello 2 iltapäivällä. Vanhemmat ovat myös tervetulleita katsomaan useiden Charlie Chaplinin elokuvain ja viime kesänä kesäleiriltä ja juhlilta otetun elokuvan esitystä. — ATH.

— British Columbian väkiluku, joka v. 1955 arvioitiin 1,305,000:ksi, on kasvanut 37-prosenttisesti viimeisen 10 vuoden kuluessa.

Pohjois-Suomi nyrkkeili voiton Pohjois-Ruotsista

Helsinki. — Viime sunnuntaina Oulussa suoritettu Pohjois-Suomi—Pohjois-Ruotsi nyrkkeilyottelu päättyi Pohjois-Suomen vakuuttavaan voittoon pistein 7—3.

Useat ottelut olivat hyvin tasaisia monet lujiakin. Yleisöä oli kerään tynyt runsaasti otteluja seuraamaan.

Toivo Salonen taas 43,9

Helsinki. — Oulun Tarmon kansallisissa luistelukilpailuissa saavutti Toivo Salonen 500 metrillä erinomaisen ajan 43,9, vaikka jää olikin vähän tahmea.

Salosen 3,000 metrin aika 5.11,5, on myöskin mainio luistelukauden alussa saavutetuksi.

500 metrillä oli Juhani Järvinen toinen, ajan ollessa 45.0.

Toivo Salosen kunto lupaa hyvää talven suurotteluissa, joista tärkein on MM-luistelut Helsingissä.

Jos muut seuraisivat Suomen esimerkkiä

Moskova. — Neuvostoliiton hallituksen äänenkannattaja Isvestija kirjoittaa torstaina, että Neuvostoliiton ja Suomen väliset suhteet ovat esimerkkinä rauhallisesta yhteiselämästä kahden, erilaisella yhteiskuntajärjestyksellä varustetun kansan kesken.

Lehti sanoo artikkelissa, joka on omistettu Suomen itsenäisyysjuhlille, että näiden kahden maan hyvät naapuruussuhteet ja Suomen rauhanpolitiikka ovat tärkeitä tekijöitä Pohjois-Euroopan rauhan säilyttämisessä. Jos muut pohjoismaat seuraisivat sen esimerkkiä, sanotaan lehdessä, tämä epäilemättä auttaisi kansainvälistä rauhaa turvattaessa.

Itsenäisyyden 40-vuotispäivän merkeissä on myös Tartto tervehtinyt Turkua ja Gorkin kaupunki Jyväskylää. Molempien ystävyyskaupunkien tervehdyksissä todetaan, että suhteet NL:n ja Suomen välillä ovat sodan jälkeen kehittyneet suotuisaan suuntaan.

LUNTA EI OLE MUTTA JOULU ON JOULU

Vancouver. — Sateiset ja aurinkoiset päivät vaihtelevat meillä täällä Vancouverissa ja lämpömittari on siinä 50 asteen (F) paikkeilla. Tuskinpa saamme "valkoista joulua", koska siihen on tätä kirjoittaessa vain parisen viikkoa.

Joulun valmistelut ovat kuitenkin korkeimmillaan. Kaupat ovat täynnä kaikenlaista joulurihkamaa ja -tavaraa ja ihmisiä kaupoissa loputtomasti.

Huonommassa asemassa ovat kuitenkin työttömät. Täällä onkin nyt suuri työttömien joukko. Monet heistä ovat jo kuluttaneet säästönsä, mutta elinkustannukset nousevat yhä.

Ryöstöjä ja varkauksia tällaisessa suuressa rannikkokaupungissa tehdään joka päivä useitakin. Oikein tuntuu kaamealta päivän uutisia kuunnellessa ja sanomalehtiuutisia lukiessa. Osa siitä on epäilemättä laskettava työttömyyden aiheuttaman epätoivoisen mielialan tilille.

* * *

Haalitoiminta on täällä keskinkertaisen vilkasta. Olemme istuneet kokouksessa kaksikin kertaa pohtien edustajakokous asioita. Yleisesti olemme tyytyväisiä tehtyjen suunnitelmien ja päätösten suhteen kunhan vain olisi innostusta niiden toteuttamiseen. Vanhempien kohdalta ilmenee ymmärrettävistä syistä hieman väsymystä. Innostus laskee pakosta silloin kuin voimat vähenevät. Nuoret, rientäkää siis vanhempien tueksi, sillä juuri teidän terveyttänne, voimaanne ja aloitekykyänne tarvitaan järjestötoiminnassa.

Vilho Nyberg ohjailee nyt joulukappaletta "Murtovarkaus". Harjoitukset ovat kovassa menossa. Olemmekin etukäteen varmoja, että silloin saamme nähdä esityskelpoisen näytelmän. Tämä näytelmä esitetään joulukuun 29 pnä alkaen kello 7 illalla.

Uudenvuoden tanssit pidetään tietysti yleisesti mielessä sillä hyväksi tunnettu orkesteri on takeena siitä, että silloin eivät ilot lopu.

Myös lapset saavat iloita aivan omassa kuusijuhlassaan. Valitettavasti lasten kuusijuhla on jo sivuutettu ennenkuin nämä rivit ehtivät painoon. Uskon kuitenkin, että lasten juhlassa on riemu ylimmillään.

Sitten tammikuun 4 pnä on tunnettujen laulajain ja soittajain konsertti, missä tulee esiintymään meidän parhaita kykyjämme musiikin alalla. Siellä saamme kuulla mm. tunnetun musiikkimiehen, Mr. Coomsin musiikkikoulun orkesterin esityksiä. Tähän kouluun voivat myös suomalaiset musiikkioppilaat mennä.

Lopuksi huomautan vielä, että täällä British Columbiassa pidetään ensi vuonna suuret ja mahtavat satavuotisjuhlat, joita jo kuumeisella kiireellä valmistellaan. Myös suomalaiset antavat näille juhlille oman panoksensa ja oman kansallisen ohjelmansa, missä suomalainen järjestö on huomattavana tekijänä. Toivomme luonnollisesti hyvää menestystä näille suurjuhlillemme.

Jatkukoon yhteinen innostus kulttuuritoiminnan alalla. Hauskaa joulua kaikille tämän lehden lukijoille, toivoo

—Elli.

Halpoja koviin kansiin sidottuja

KIRJOJA

★

Eino Koivistoinen:
MEREN TYTÄR
Kertomus valtameriltä.
253 sivua — Hinta sid. $1.50

Gunvor Fossum:
PELOTON TYTTÖ
Aurinkoinen ja reipas kirja.
231 sivua — Hinta sid. $1.75

Gunvor Fossum:
HYMYSUU
181 sivua — Hinta sid. $1.75
Tämän aurinkoisen kertomuksen tapahtumat liikkuvat norjalaisessa pikkukaupungissa ja sen lähimmässä ympäristössä. Päähenkilönä on veikeä, hyväntuulinen koulutyttö, "Hymysuu", joka virkein silmin seuraa aikuisten edesottamuksia ja lausuu heistä huvittavan nasevia arvostelujaan.

Elsa Carlsson:
PITKÄ PÄIVÄTYÖ
Kiehtova romaani — naisille ja nuorille tytöille.
221 sivua — Hinta sid. $1.50

Pierre Andrezel:
KOSTON TIE
Tämä romaani perustuu tositapahtumaan.
285 sivua — Hinta sid. $1.50

ILOISEN LAULAJAN KIRJA
258 sivua — Hinta sid. $2.25
206 laulua ovat kaikki aakkosjärjestyksessä ja varustettu yksiäänisin nuotein.

Tilatkaa osoitteella:

VAPAUS
PUBLISHING CO. LTD.
Box 69, Sudbury, Ontario

Moukarimies Veikko Hoffren

Uuno Veirilän jälkeen ei Suomella ollut pitkään aikaan kansainväliselle tasolle yltänyttä moukarinheittäjää. Vasta kun Veikko Hoffren oli astunut moukarihäkkiin, sellainen saatiin. Tänä kesänä hän viimeinkin teki sen, mitä häneltä on jo vuoden parin ajan odotettu — rikkoi 60 metrin rajan ja otti Suomen ennätyksen haltuunsa. On hyvinkin luultavaa, että Veikko Hoffren ei vuosiin menetä suvereenisuuttaan hallita moukarimiehiä, sillä näköpiirissä ei ole ketään, jolla olisi mahdollisuuksia vallata hänen valtaistuintansa. Nykyään puhutaankin vain, koska Hoffren nostaa Suomen ennätyksen yli 65 metrin ja on siten maailman huipulla.

Veikko Hoffren on 26-vuotias ja kotoisin Porista, jonka seuraa, Pyrintöä, hän edustaa. Pituutta hänellä on 185 senttiä ja painoa tätä nykyä noin 106 kiloa. Veikko on naimisissa ja omistaa vaimonsa Linnean kanssa kolme lasta, Markun, Kirsin ja Marjukan. Ammatiltaan Veikko on ollut makkaratyöntekijä ja tarkastaja, mutta nykyinen "titteli" hänellä on opiskelija. Hän näet aikoo rakennusmestariksi ja on sitä varten aloittanut opinnot viime vuonna Porin teknillisessä koulussa.

Silloin, kun Veikko innostui urheiluun, oli pikajuoksu se laji, joka eniten miellytti. Hän oli silloinkin vantteraa tekoa ja satanen meni aikaan 11,7. Mutta pikajuoksusta ei tullut hänen lajiaan, sillä kun vuonna 1950 tarvittiin nuorten kolmimaaotteluun Eskilstunaan Ruotsiin moukarimiestä, kehoittivat seuran silmäntekevät häntä tarttumaan moukarin varteen, ja niin kävikin. Hän onnistui ja pääsi maaotteluun, jossa sijoittui kolmanneksi. Samalla hän lopullisesti oli valinnut moukarin omaksi lajikseen.

TUL:n mestaruuskilpailuissa samana vuonna hieman ennen maaottelua Veikko Hoffren heitti varsinaisesti ensimmäisen kertansa kilpailuissa ja — voitti. Erilaisia sijoituksia hänelle on sen jälkeen kertynyt seuraavasti: 4 TUL:n mestaruutta, 14 maaottelua ja 1 Suomen mestaruus ja kolme SM-pronssia.

Tänä keväänä Veikko kiinni heikolle pohjalle, koska opiskeli vei niin paljon aikaa, ettei monestikaan ehtinyt harjoittelemaan. Vaikka kuinka mieli teki. Veikko oli talven ahkerana tietäen myöhemmin kesällä olevan enemmän aikaa moukarinheiton harjoitteluun. Opiskelu ensin, sitten urheilu, oli moukarijättimme mielipide urheilun suhteessa elämään ja opiskeluun. Siinä onkin suuri totuus. Perhekin vaatii oman osansa ajasta, mutta siitä huolimatta on kesän mittaan riittänyt vuorokausissa tilaa harjoittelulle ja kilpailemiselle. Syksyllä Ranska-ottelun aikana hänellä oli koulussa kiirettä, sillä tenttejä oli tenttien perään, ja urheilun takia hänellä on "Tekulla" paljon kunnioittamista luvuissa. Oppilaitoksen rehtori ja opettajat ovat kyllä yrittäneet siirtää tenttejä vähän myöhäisemmäksi, niin ettei poika joudu lukemaan lentokoneessa matkallaan Suomeen.

Veikko Hoffrenin nousu maamme huippumieheksi on ollut nopeata. Kun hän 19-vuotiaana vuonna 1950 heitti 43.53, on hänen kehityksensä siitä lähtien ollut seuraava: —51 46.24, —52 52.20, —53 53.46, —54 55.29, —55 54.62, —56 59.48, —57 60.88.

Tuo viimeinen luku on Suomen ennätys, jonka Veikko heitti syyskuun neljäntenä päivänä Lahdessa. Sitä aikaisemmin hän oli jo kerran rikkonut 60 metrin rajapyykin heitettyään Pieksämäellä 60.13. Tätä ennen hänen paras tuloksensa oli 59.48, jonka Veikko heitti piirikunnallisissa kilpailuissa viime vuoden syksyllä Porissa. Sekin oli jo yli parhaan meikäläistuloksen — Uuno Veirilän vuonna 1939 heittämä Suomen ennätys 58.67 — mutta sitä ei hyväksytty ennätykseksi, koska kilpailut olivat piirikunnalliset.

Uuno Veirilä, joka parhaiten tuntee moukarimiesten mahdollisuudet, kertoo Veikon vielä tavoittelevan moukarillaan ennemmin 70 kuin 60 metrin rajaa. Tämä tietää sitä, että jos Hoffrenin terveys säilyy voimme odottaa koska tahansa uuden Suomen ennätyksen merkitsevän aivan kansainväliseen huippuun — lähelle 70 metriä.

Uudella Gripsholmilla suoraan Suomeen toukokuun 24 päivänä

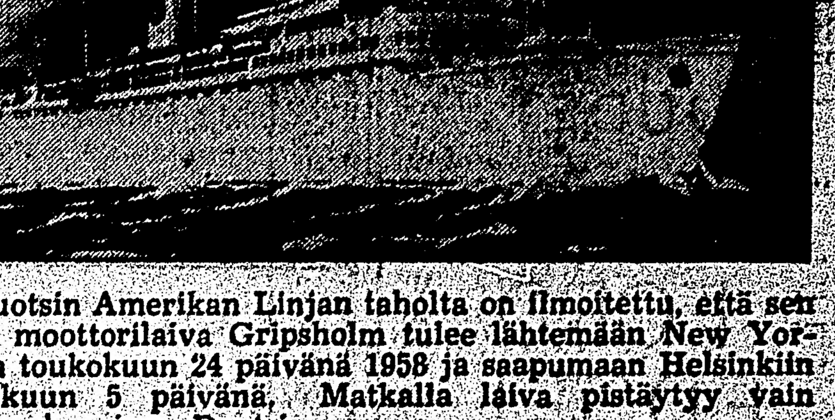

Ruotsin Amerikan Linjan taholta on ilmoitettu, että sen uusi moottorilaiva Gripsholm tulee lähtemään New Yorkista toukokuun 24 päivänä 1958 ja saapumaan Helsinkiin kesäkuun 5 päivänä. Matkalla laiva pistäytyy vain Gothenburgissa, Ruotsissa.

Kehoitamme Suomeen ensi keväänä aikovia kääntymään matkailutoimistomme puoleen ja varaamaan paikkansa tässä aivan uudessa ja loistavassa linjalaivassa mahdollisimman aikaisin.

VAPAUS TRAVEL AGENCY
BOX 69 SUDBURY, ONT.

Taskukalenteri vuodelle 1958
ON NYT ILMESTYNYT
128 SIVUA
HINTA 50¢

Vapaus kustannusliikkeen kustantamana on ilmestynyt Taskukalenteri ensi vuotta varten. Kalenterissa on paljon tärkeitä tietoja lukuisilta eri aloilta, sellaisia, joita on vaikea monasti ja yht'äkkiä löytää tavallisista lähteistä. Ensi vuoden Taskukalenterin sisältö on monipuolinen, siinä on tärkeitä tietoja kaikille. Taskukalenterista on tullut yhä suositumpi taskukirja kansalaisillemme.

Seuraavassa on ensi vuoden Taskukalenterin sisältöluettelo:

Kalenteriosa	Vapunpäivän vietto
Tärkeimpiä tapahtumia 1956—57	Missä intiaanit asuvat
Postimaksut	Matailjin liittovaltio
Historiallisia merkkipäiviä	Vaatteiden ja kenkien No.-vertailu
Maanjäristykset	Canadan mittoja ja painoja
Maailman pisimmät joet	Korkeimmat rakennukset
Elämän juoksun vertailua	Kansan merkkipäivät
Syntyväisyys Canadassa	Lämpömittarit
Liikkuvat juhlapäivät	Aasian eli keuhkotautien historia
Rata- ja kenttäurheilun ME:set	Vaahtopäiden väki
Melbournen olympiakisat	Tilavuusmittoja
Lailliset juhlapäivät	Tulivuorten purkaukset
Vanhan ajan olympiakisat	Canadan kansallisuudet
Harvinaisia postimerkkejä	USA:n pres.-vaalit 1956

Myönnämme 15% alennuksen kaikille, jotka tilaavat TASKUKALENTERIA 6 kpl. tai enemän. Ottakaa huomioon kämpillä ja muilla työmailla. Taskukalenteria juuri postitetaan asiamiehille, mutta jos ei paikkakunnallanne tai työmaalla ole asiamiestämme, kirjoittakaa suoraan osoitteella:

VAPAUS PUBLISHING CO. LTD.
P. O. BOX 69 SUDBURY, ONTARIO

SUOMALAINEN PARTURI
MARTHA MAKI
KING EDWARD
PARTURILIIKKEESSÄ
King Edward Hotellin alakerrassa
LUOTETTAVA PALVELU.

FRANK R. BLOCK, R.O.
OPTOMETRISTI
Puh. kontt. OS. 4-4014, kotiin OS. 3-0765
65 ELM STREET EAST
MARRASKUUN 1 PÄIVÄSTÄ
VASTAANOTTO ESPANOLASSA
Keskiv. iltap. ja torst. aamup.

LOUGHEED
HAUTAUSTOIMISTO
Hautaukset 100 mailin säteellä Sudburysta toimitetaan ilman lisämaksua.
AMBULANSSI-PALVELUS
24 TUNTIA VUOROKAUDESSA.
PUHELIN OS. 3-8598
62 Eyre St., Spruce kadun kulm.
SUDBURY

TAUNO KOSKI
MUUTTANUT
RADIO- ja TELEVISIO-myynti- ja palveluliikkeensä
Lukemattomat tyytyväiset asiakkaamme parhain todistus palveluksemme tyydyttäväisyydestä.
KOSKI'S RADIO & T.V.
Experttipalvelu kohtuullisin hinnoin.
PUH. OS 5-6078
61 LORNE ST. S. SUDBURY

Delongchamp
CARTAGE CO. LTD.
29 Lorne St. Puh. OS. 5-5611
LYHYEN JA PITKÄN MATKAN AJOJA . . . TALOUSTARPEITA PAKATAAN — MUUTETAAN — SÄILYTETÄÄN — LÄHETETÄÄN
NYKYAIKAINEN VARASTOHUONE

UUDET
1958
FORD
EDSEL
AUTOT
NÄHTÄVÄNÄ
SIROJA, UUTUUKSILLA VARUSTETTUJA LOISTOAUTOJA
McLEOD MOTORS
& Equipment Limited
65 LARCH STREET
Puhelin OS. 3-9501
SUDBURY

SUDBURY JA YMPÄRISTÖ

MUISTILISTA

Lasten kuusijuhla Finnish-haalilla lauantaina kello 7 illalla.

"Juurakon Hulda", arvokas kansannäytelmä esitetään Finnish-haalilla sunnuntaina kello 7 illalla.

Salmisen järjestysmiesvuoro Finnish-haalilla sunnuntaina.

Sudburyn naisten kerhon kokous Finnish-haalilla ensi maanantaina kello 7.30 illalla eikä tiistaina.

Syntymäpäiväbingo Finnish haalilla tiistaina kello 7.30 illalla.

Työn Puiston sauna on avoinna lauantaisin, sunnuntaisin ja keskiviikkoisin kello 1—11 i.p.

E. KOLARI
KELLOSEPPÄ
59 Lorne St. S. Sudbury, Ont.
Puhelin OS. 3-3974 Box 204
Vastapäätä Hill-Clark-Francis lautakomppaniaa

KELLO- JA KULTALIIKE
Liik. Os. 5-6852, Kot. OS. 5-6342
Heiskanen Jewellers
7 Durham St. N., Sudbury, Ont.

PRÄSSÄYSTÄ
odottaessanne
LINDBERG TAXIN TAKAHUONEESSA
20 Frood Road Sudbury

Lacourciere & Lacourciere
LAKIMIEHET JA NOTARIOT
27 Elm St. E. Silvermanin vier.
Puhelin OS. 5-8221 Sudbury

LAUTAA
RAKENNUS- JA PUTKITUSTARPEITA
Kohtuullisin hinnoin
VÄHITTÄISMAKSUT
36 kuukauteen asti
EI ALASMAKSUA
GREENSPOON BROS.
LIMITED
214 Notre Dame Ave.
Puh. OS. 4-4259, Sudbury, Ontario

Putkitus- ja lämmitys-
EXPERTIT
• ÖLJYPOLTTIMOITA •
Kustannus arviot vapaasti
Morrison Plumbing & Heating (Sudbury) Ltd.
PUHELIN OS. 4-0797
164 Elgin St. S., Sudbury

LAATU-
Rakennustarpeita
KOHTUULLISIN HINNOIN
Kaiken levyistä . . .
• "SHIPLAP"-lautaa
• LANKKUTAVARAA
• VANEERIA
• OVIA JA IKKUNOITA
• GYPROC-LEVYJÄ
• MAALIA
• KATTOPAHVIA
• RAUTATARPEITA
Kaikkea mitä rakennukseen tarvitsee
LUOTTOEHDOT $3,000 SAAKKA VÄHITTÄISMAKSUILLA
Suomea puhutaan
Whitewater Lake Lumber
Chas. Swedlund, omist.
PUH. YU 3-4061
AZILDA, ONTARIO

Verovalitukset esitettävä viimeistään maanantaina

McKimin verotoimistosta on ilmoitettu, että verotusarvojen uudelleen määrittelemisen johdosta verotusarvot ovat n. 2.5 kertaa suuremmat kuin viime vuonna.

McKimissa on juuri suoritetun laskelman mukaan 18,115,085 dollarin arvoisesti verotettavaa omaisuutta. Viime vuonna oli verotettavan kiinteimistön ja maan arvo $7,527,854.

Veroarvon nouseminen merkitsee, että melkein jokaisessa tapauksessa kotien verotusarvoa on nostettu vähän yli kaksin kertaisesti. Tämä ei kuitenkaan merkitse verojen kohoamista, sillä millimäärä laskee samassa suhteessa ja vero tulee olemaan suunnilleen sama kuin tänä vuonna.

Kaikilla veronmaksajilla on oikeus valittaa omaisuutensa veroarvosta, jos he pitävät sitä liian kalliina. Valitukset on kuitenkin esitettävä kirjallisesti kunnan toimistoon viimeistään ensi viikon maanantaina.

Komea joulukuusi haalille lasten joulujuhlaa varten

Finnish-haalille tuotiin tänään komea joulukuusi ja lauantaina on kova työ saada kuusi pystyyn ja koristettua, mutta valmiiksi se on saatava ennen kello 7 illalla, sillä joulupukin on määrä saapua haalille seitsemän jälkeen. Tietysti siihen mennessä on saatava kuusi valmiiksi, sillä joulun juhliminen ilman joulukuusta on teeskentelyä.

Kaikki Sudburyn alueen suomalaisten lapset on kutsuttu tapaamaan joulupukkia lauantai-iltana pidettävissä juhlissa, missä suomen kielen koululaiset esittävät ensiluokkaista ohjelmaa. Vanhemmat ovat myös tervetulleita nauttimaan tilaisuudesta.

Joulupukki jakaa pienen lahjan jokaiselle haalilla olevalle lapselle ja sen lisäksi vanhemmat voivat laittaa kuusen alle jotain lapsilleen ja joulupukki jakaa nekin.

Iltasin voi parkata maksutta Sudburyssa

Sudburyn kaupunginvaltuusto on päättänyt, että parkkausmittarien käyttöaikaan ei tehdä minkäänlaisia muutoksia, vaikka kauppoja pidetään ennen joulua tavallista myöhemmin auki.

Parkkaussäädösten mukaan parkkausmittarit ovat käytännössä aamusta kello 9 kello kuuteen illalla joka päivä paitsi sunnuntaisin, juhlapäivinä ja keskiviikkoisin iltapäivällä.

Kontrollilautakunnan jäsenet oli vat aikaisemmin hyväksyneet päätöksen, että parkkausmittarit pidetään voimassa myös iltaisin ennen joulua niinä iltoina kun kaupat ovat auki.

Kaupat ovat tavallisesti auki myöhempään tiistaisin eikä silloinkaan kello kuuden jälkeen tarvitse panna rahaa parkkausmittareihin.

AUTOJOUSIEN KORJAUS
McROBERTS JOUSILLA
• BRANTFORD TROKIEN LAVOJA ja nostolaitteita KONEPAJATYÖTÄ •
SUDBURY SPRING SERVICE
Puhelin OS. 3-8702
520 Whissell St Sudbury

NOPEA ULOSVIENTI PALVELU
½ PAISTETTUA KANAA 99¢
Sisältää perunat, kasvikset, voileivän, haarukan ja paperiliinan.
AINA SAATAVISSA
Vältätte astian pesua
HEINO'S GRILL
auki kello 1 aamulla
Puhelin OS. 5-7725
6 Beech St. West Sudbury

ON HELPPO
OSTAA TURKKI
Unitedista
★
Käteisellä saatte parhaan kaupan koko kaupungissa
★
SUOMEA PUHUTAAN
UNITED FUR
CO. (SUDBURY) LTD.
Puh. OS. 3-3665
25 ELM ST. E. SUDBURY

Arvokas näytelmä Finnish-haalilla sunnuntai-iltana

Vielä kerran muistutamme, että sunnuntaina, joulukuun 15 pnä kello 7 illalla esitetään arvokas kansannäytelmä "Juurakon Hulda" Finnish-haalilla.

Näyttelijät ovat ahkerasti harjoitelleet näytelmää ja he ovat sitä mieltä, että esitys tulee olemaan täyspainoinen.

"Juurakon Hulda" on todellisuudessa huvinäytelmä ja asiantuntijat pitävät sitä varsin arvokkaana. Se on Hella Wuolijoen käsialaa ja se tietysti puhuu itsepuolestaan.

Numeroituja paikkalippuja on saatavana tavanmukaisista paikoista ja teatteriyleisöä kehoitetaan hankkimaan lippunsa etukäteen, ettei muodostu tungosta lippuluukulle esitysiltana.

Siis, pitäkää mielessänne, että esitys on sunnuntaina ja todennäköisesti näytelmä esitetään vain yhden karran.

Kaupat saavat olla auki yötä päivää McKim-kunnassa

Viime tiistaina McKim kunnan valtuuston kokouksessa päätettiin poistaa kaikki kunnalliset asetukset, jotka rajoittivat kauppojen ja liikepaikkojen aukioloaikaa. Tämä merkitsee että kaupat ja liikepaikat McKimissa voivat nyt olla auki yleisön palvelemiseksi 24 tuntia vuorokaudessa ja ainoastaan maakunnan sunnuntaita koskeva laki estää kauppojen aukiolon sunnuntaisin.

Vanhat kunnallisasetukset peruutettiin Principal Investments Limitedin pyynnöstä. Tämän yhtiön toimesta on rakennettu valtava uusi kauppakeskus New Sudburyyn ja yhtiö oli selostanut, että heille olisi edullisempi, jos kaupat voisivat olla auki myöhempään kuin entinen asetus salli.

Vanhojen asetusten mukaan kaupat saivat olla auki viikon päivinä kello viidestä aamulla kello seitsemään illalla paitsi keskiviikkoisin, jolloin kaupat oli suljettava puolenpäivän aikaan. Lauantaisin kaupat saivat olla auki kello 11 illalla.

Valtuustossa huomioitiin, että näitä asetuksia ei ole vuosiin valvottu ja monet kaupat ovat olleet auki myöhempään kuin asetus salli.

Valtuuston kokouksessa myös huomioitiin, että kauppa-apulaisten työtuntien turvaamiseksi on voimassa "Factory, Shops and Office Workers" laki. Tässä laissa määritellään työntuntien ja työviikon pituus. Valtuustossa oltiin sitä mieltä, että asetukset oli hyväksytty juuri kauppa-apulaisen työolojen turvaamiseksi ja nyt monessa tapauksessa uniot valvovat heidän etujaan.

Kokouksessa oltiin sitä mieltä, että aukiolorajoituksien poistaminen tekee edulliseksi liikemiehille perustaa kauppoja McKimiin.

Vielä ei tiedetä kuinka myöhään kauppakeskuksen kaupat pidetään iltaisin auki.

Perikää postinne!

Vapauden konttorissa oli torstailtana postia seuraaville henkilöille:

Mrs. Terttu Myllykangas
Mrs. Olga Kallio
Mrs. ja Mr. E. Lappi
Mr. Antti Hirvikoski
Mr. ja Mrs. Eino Mannila
Mr. T. Tuominen
Mr. Toivo Peltomaki
Mr. Kalle Pasanen
Mr. ja Mrs. Einari Mahonen
P. Luomala
Mr. Waino Pelto
Mary Manty
Mr. Hannes Tilmonen
Mr. Oskari Salenius
Mr. Tauno Torssonen
Mr. ja T. Viianen
Mr. W. Kankainen
Arvo Puoronen

Jos ette ole tilaisuudessa henkilökohtaisesti perimään postinne, niin lähettäkää nykyinen osoitteenne, että posti voidaan toimittaa ajoissa perille.

Mies löydettiin kuolleena lumihangesta Elliot Lakella

Milliken kaivokselle johtavan tien varrelta Elliot Lakelta löydettiin keskiviikkoaamuna 55-vuotiaan James Conveyn ruumis. Conveyn ruumiin yläosa oli alaston ja hänen vieressään oli paita. Sinä yönä lämpötila oli laskenut 10 asteeseen nollan alapuolelle.

Kaivoksen vahti Henry Poisson selosti poliisille, että Convey oli tullut hänen luokseen kello 1 aamulla ja hän vaikutti vilustuneelta ja sairaalta. Poisson oli auttanut häntä sänkyyn. Vähän myöhemmin hän oli tullut toisen kerran Poissonin luokse ja oli yksin lähtenyt asuntoansa kohti. Poisson ajatteli, että hän meni nukkumaan.

Kuoleman syyn tutkija on määrännyt ruumiin tutkittavaksi. Poliisi myös tutkii kuolemantapausta.

TILATKAA VAPAUS!

Vesijohdot valmistuneet Lockerbyyn

Torstaina oli juhlallinen tilaisuus Martindale Roadin ja McFarlane Roadin yhtymäkohdassa Sudburyn ja McKimin rajalla. Juhlallisuuksien kohokohdaksi muodostui Lockerbyyn johtavan vesilinjan kontrollihanan avaaminen.

McKimin esimies Wm. Ellis ja kaupungin vesilaitoksen johtaja Dennin McKinty suorittivat tehtävän ja vesi pääsi virtaamaan ensi kerran Lockerbyyn, mihin on rakennettu vesijohdot McFarlane Lake Roadin varrelle ja Walford Roadin varrelle.

Tapauksella oli muutenkin suuri merkitys McKimin asukkaille, sillä kaupungin ja McKimin välisen sopimuksen mukaan heti kun vesijoh to Lockerbyyn valmistuu, kaupunki toimittaa vettä McKimille halvemmalla hinnalla kuin aikaisemmin. Uusi hinta tulee olemaan 21.6 senttiä tuhannesta gallonasta. Aikaisempi hinta oli 25 senttiä tuhannesta gallonasta. Uusi hinta mahdollisesti astuu voimaan vuoden alusta.

Syntymäpäiväjuhla Finnish-haalilla ensi tiistaina

Kaikkia bingopelaajia ja Vapauden ystäviä on kehoitettu osallistumaan siihen bingotilaisuuteen, joka pidetään Finnish-haalilla ensi viikon tiistaina.

Tilaisuudessa tulee olemaan hyvät voitot ja tilaisuudesta saadut tulot lahjoitetaan päivänsankarille, Vapauslehdelle, joka äsken juhli 40. syntymäpäiväänsä.

Vapauden ystäviä on kehoitettu lahjoittamaan päivänsankarille bingovoitoiksi sopivia esineitä, että saadaan mahdollisimman arvokas syntymäpäivälahja.

Tilaisuus alkaa kello 7.30 illalla ja tietysti kahvitarjoilu myös järjestetään.

104 autoilijaa joutui maksamaan sakon auton jättämisestä kadulle

Tiistai-illan myrskyn aikana Sudburyn poliisilaitos jakoi kaikkiaan 104 sakkolappua kun autoja oli jätetty kadulle, vaikka kaupungin asetuksen mukaan autoja ei ole lupa jättää yöksi kadulle talven aikana.

Poliisit jakoivat kaikkiaan 76 tavallista sakkolappua ja 28 autoa määrättiin hinattavaksi pois lumiaurojen tieltä.

Sakon lisäksi, ne joiden autot hinattiin pois joutuivat maksamaan hinauskulut ennenkuin saivat autonsa.

Poliisi on varoittanut, että kuluvan talven aikana tullaan tarkasti valvomaan kaupungin parkkausta koskevaa asetusta.

Kulttuuria

Erään tanssiravintolan seinässä Cliftyn kaupungissa Tennesseessä, Yhdysvalloissa, lukee kookkain kirjaimin: "Orkesterimme soittaa niin hot music (kuumaa musiikkia) että jopa kultahampaat sulavat suussanne." Texasin Long Springsin erään hotellin aulassa on seuraava tiedotus: "Matkustaja, joka haluaa nukkua yönsä kengät jalassa, maksakoon 20 % lisämaksut".

Eräs amerikkalainen kustantamo on ryhtynyt julkaisemaan salapoliisi- ja villi-länsisarjaa, joka perustuu raamatun kertomuksiin. Kustantaja selittää Raamatun olevan niin tulvillaan jännitystä ja seikkailuja että "tämä aineisto muokattuna oikean muotoon saattaa tärisyttää uusia laajoja lukijajoukkoja, jotka mahdollisesti senjälkeen hankkivat alkuperäisen tekstin." Toistaiseksi ovat sarjassa ilmestyneet "Absalomin hurja takaa-ajo" sekä "Kapteeni Noak seilaa".

Veteraani parlamentin jäsen Winnipegista Stanley Knowles oli pääpuhujana kun Hamiltonissa juhlittiin CCF:n perustamista 25 vuotta sitten. Vas. oikealle: CCF:n johtaja Ontariossa Donald McDonald, Knowles ja Ontarion lainlaatijakunnan jäsen R. Gisbourne. Monet puhujista arvostelivat Diefenbakerin hallitusta työttömyystilanteen johdosta.

Sanoo Atlantin-liiton olevan hajoamistilassa

Yhdysvaltain senaatin ulkoasiainvaliokunnan jäsenet luottavat "Iken" johtokykyyn

Washington. — Demokraattipuolueen apulaisjohtaja, senaattori Mike Mansfield — senaatin ulkoasiainvaliokunnan jäsen — on Euroopassa suorittamiensa tutkimusten perusteella sitä mieltä, että NATO-liitto on nyt hajoamassa.

Ollen vakuuttunut siitä, että NATO-liitto on nyt hajoamassa senaattori Mansfield sanoi täällä, jotta presidentti Eisenhowerin edessä on Pariisissa kysymys siitä, miten saadaan NATO-liitosta "toimiva laitos" sensijaan että se on nyt "puolustuksen symbooli".

Senaatin ulkoasiainvaliokunnan puheenjohtaja Theodore Green sanoo tulleensa havaintojensa perusteella siihen tulokseen, ettei NATO-liitto ole nyt hajoamassa, mutta vakaumuksistaan ja havainnoistaan huolimatta hän selittää, että presidentti Eisenhowerin velvollisuus on Pariisissa antaa dramaattista johtoa NATO-konferensille, jotta tämä liitto saisi uutta elämää.

Presidentti Eisenhower matkusti perjantaina Pariisiin osallistuakseen siellä maanantaina alkavaan NATO-liiton "korkeimman portaan" konferenssiin.

CP:n kirjeenvaihtaja Joseph Mac Sween arvioi torstaisessa kirjoituksessaan, että presidentti Eisenhowerilla on Pariisin konferenssissa hyvin vaikea tehtävä, sillä "Yhdysvaltain arvovalta NATO-liiton voimakkaimpana jäsenvaltana on laskenut alhaisimpaan tasoonsa viimeksikuluneen 20 vuoden ajalla", kuten hän sanoo ja selittää edelleen:

"Yhdysvallat on yrittänyt poistaa pelkoa — erityisesti Ranskassa vallitsevaa pelkoa — että vastahakoiset NATO-maat raahataan atomisotaan Yhdysvaltain yksipuolisten toimenpiteiden johdosta Ranskassa tai joissakin muissa maissa olevilta sotatukiasemilta . . ."

Canadan pääministeri Diefenbaker ja ulkoministeri Smith osallistuvat myös Pariisissa pidettävään NATO-liiton "korkeimman portaan" konferenssiin. Hekin matkustivat Pariisiin perjantaina. Ottawasta tulleissa uutistiedoissa on kerrottu, että Diefenbakerin hallitus haluaisi NATO-liiton kiinnittävän sotilaallisten kysymysten lisäksi huomiota myös taloudellisiin ja poliittisiin ongelmiin.

Canada voisi myydä vehnää luotolla

Ottawa. — Asiantuntijat täällä ovat sitä mieltä, että canadalaisen vehnän myynti usealle Euroopan maalle riippuu siitä hyväksyykö hallitus pitkäaikaista luottoa.

Täällä on kerrottu, että Puola ja Espanja ovat luvanneet ostaa vehnää jos Canadan hallitus lainaisi tarvittavat varat pitkäaikaisen lainan muodossa. Kysymyksessä on mahdollisesti 10,000,000 bushelin toimitukset vuotuisesti.

Kauppaministeri Churchill on selostanut parlamentissa, että hallitus haluaisi nostaa luottorajaa 200,000,000 dollariin. Nykysin voimassaoleva luottoraja on melkein saavutettu.

Yli 3 miljoonaa työttömänä USA:ssa

Washington. — Yhdysvaltain hallitus tiedoitti torstaina, että marraskuun aikana työttömien määrä lisääntyi 680.000 ja kuukauden lopussa työttömien määrä oli 3,188,000.

Hallituksen tilastot osoittavat, että työttömien määrä on nyt korkeampi kuin se on ollut moneen vuoteen marraskuussa. Tilanne oli vielä pahempi v. 1949.

Työssäolevien määrä oli marraskuun lopussa 64 873,000.

— Egyptissä sijaitseva Niili-joki kulkee 960 mailia läpi Egyptin eikä koko matkalla siihen yhdy haarajokeja.

Pullotettua Propane-kaasua
keitto-, lämmitys- ja kuumavesi tarkoituksiin
Nopea ja huolellinen palvelu
Sudbury Bottled Gas Co.
2 Mary St. Puh. OS. 3-2485
Gatchell, Ontario

Laivojen siirtäminen Trinidadin rekisteriin tuotti tappiota

Montreal. — Seafarers International Union julkaisemassa ilmoituksessa osoitetaan, että Canadian National (West Indies) Steamships union välisessä työehtosopimusriidassa oli vain 4 sentin ero tuntipalkoissa, joka olisi merkinnyt vain $24,000 vuodessa yhtiölle. Toisaalta jos laivat alkavat kulkemaan Trinidadin alaisina hallitus jää saamatta $84.325 tuloveroina ja työttömyysvakuutusmaksuina.

Kahdeksan CNSn laivaa muutettiin Trinidadin laivarekisteriin jokin aika sitten kun yhtiö kieltäytyi suostumaan union vaatimuksiin. Unio alkuun vaatii palkkojen korottamista 30 prosentilla. Yhtiö tarjosi 15 prosenttia ja unio ilmoitti suostuvansa 20 prosenttiin.

Union taholta on osoitettu, että palkat sittenkin jäisivät alhaisemmaksi kuin toisissa canadalaisissa laivoissa maksetaan. Ennen lakkoa maksettiin $204 kuukaudessa kun sensijaan syvän meren laivan merimiehille maksettiin $270 kuukaudessa.

Yhtiön kahdeksan laivaa on ollut toimettomana satamassa heinäkuun 4 päivästä lähtien. Ne siirrettiin [illegible] ken Halifaxin satamaan. CNS [illegible] valtion omistama laivayhtiö.

81 maata kutsuttu osallistumaan BC:ssa järjestettyihin kilpailuihin

Vancouver. — Täällä tiedoitettiin torstaina, että 81 maan urheilijoita on kutsuttu osallistumaan British Columbian maakunnan perustamisen 100-vuotisjuhlien yhteydessä järjestettyihin urheilukilpailuihin.

Viisi henkilöä kuoli sairaalapalossa

Bardstown, Ky. — Viisi henkilöä sai surmansa kun tulipalo tuhosi Nelsonin kauntin sairaalan torstaina.

Sammutustöitä haittasi vedenpuute. Tulipalo todennäköisesti sai alkunsa lämmitysuunista.

Purjehduskausi päättyy Suurilla Järvillä

Fort William. — Suurien Järvien purjehduskausi päättyy virallisesti ensi sunnuntaina ja suunnitelmat edellyttävät, että Sault Ste. Marien sulkuportit suljetaan lauantaina.

Jo tällä kertaa on suljettu kolme sulkuporttia Yhdysvaltain puolella ja liikenne on käyttänyt vain yhtä sulkuporttia. Viimeisen laivan on määrä kulkea siitä läpi merelle päin lauantaina.

HUOM! HUOM!
Prom haitarikoulu
mielihyvällä ilmoittaa, että
KARL PUKARA
toimii yhtenä opettajanamme
Alkeellista ja korkeimpaa opetusta
5 isoa opetushuonetta
6 tutkinnon suorittanutta opettajaa
Alottajille varataan haitarit
PROM MUSIC CENTRE
Puhelin OS. 3-5714
36 Elgin St. North Sudbury
E.I. 3 to 14

JUURI ILMESTYNYT

Aistikas Joulu-aiheinen julkaisu

JOULU 1957

48 SIVUA
HINTA 60c

Julkaisussa olevat kuvat lisäävät sen arvoa

SISÄLTÖ:
Jouluna 1957
Ilman joulua
Ylivalvoja sai kiitokset
Sputnik ja yhteinen joululahja
Rikottu ruutu
Jouluksi kotiin
Nyt on meille joulu tullut
Intiaanien valaanpyynti
Valon ja Vapauden joulu
Vaarallinen on elämänpolku
Kolme muskettisoturia
Abortti laillinen Neuvostoliitossa
Numero 15
Vanhan hyvän ajan Kajaanissa
Kiina suomalaisin silmin
Senegal
Kuparisaaren lakko
Kultarannikon tytär
Meksikon intiaanien parissa
11 tulitikkua
Mikä automoinnin tuloksena
Ciociara
Jätkälläkin on paikkansa
Huumoria

Saatavana kustannusliikkeemme kirjakaupoista ja paikkakuntanne asiamieheltä.

VAPAUS PUBLISHING CO. LTD.
P. O. Box 69 Sudbury, Ontario
VAPAUS BRANCH OFFICE
316 Bay Street Port Arthur, Ontario

Tehkää KAIKKI jouluostoksenne
Edwards'ista
RAUTATARPEITA
Työkaluja, keittiökalustoa, urheiluvälineitä, keittokalustoa, posliinikalustoa
LAITTEITA
Sähkö- ja kaasuliesejä, sähköjääkappeja, pyykinpesukoneita (automaattinen väännin)
HUONEKALUJA
Istumahuoneen-, makuuhuoneen- ja keittiön kalustoja, TV- ja HI-FI settejä, radioita, lamppuja, savukeastioita ym.
69 ja 103 ELM ST. WEST Puh. OS. 3-9521
VAPAA PARKKAUS KAUPPOJEN TAKANA

IKKUNOITA
OVIA JA
KEHYKSIÄ
Kohtuullisin hinnoin
Vältämme:
• Penelyte ja Barclay-levyjä — kaiken värisiä
• Vaneerilevyjä
• Lattian-levyjä — kaiken värisiä
• Saranoita, lukkoja
• Vernissaa ja maalia
SUDBURY PLANING MILL
D. G. Hromlak, omistaja
829 MARTINDALE RD., SUB. 4
PUH. OS. 5-6771

"THIX JELLED"
UUTUUSMAALIA
Ei tarvitse ohennusta, ei valu harjasta, ei hase pahalta. Kuivaa muutamassa tunnissa kovaksi ja pesua kestäväksi. Voidaan käyttää maalaamattomassa rappi-, puu-, sementti-, tiili-, seinälevy- ja paperipinnoissa. Gallona peittää 600 neliöjalkaa. Valikoima värejä.
SUDBURY
Copper kadun alkupäästä yli

Matkasuunnitelmissanne
SOITTAKAA OS. 5-5685
RITARI TRAVEL
Perustettu 1936
7 CEDAR ST. SUDBURY
"Hoitettomia lomia"

Vakuutuksia tarvitsessanne
SOITTAKAA OS. 5-5685
RITARI INSURANCE
Perustettu 1928
7 CEDAR ST. SUDBURY
"Päämäärä turvallisuutenne"